



PREFEITURA MUNICIPAL DE BARREIRAS

ESTADO DA BAHIA

EDITAL CONCORRÊNCIA PÚBLICA N.º 015/2022

PROCESSO ADMINISTRATIVO Nº3338/2022

OBJETO: A Contratação de empresa na área de engenharia, para prestar serviços de construção de 03 (TRES) pontes de concreto armado pré-moldado em localidades definidas pelo projeto basico e anexos , para atender as necessidades da Prefeitura Municipal de Barreiras/BA..

CONDIÇÕES DE PARTICIPAÇÃO: Empresas do ramo, individualmente, que atendam as exigências do edital e seus anexos e que cada licitante deverá comprovar na apresentação das propostas, o capital social mínimo **conforme descrito no subitem 2.1 deste edital**. Não será permitida, na presente licitação, a participação de empresas em consórcio, e sim subcontratação entre Microempresas e Empresas de Pequeno Porte, aplicando-se, no que couber, as disposições do Decreto Federal nº 8.538/2015 e suas alterações.

LOCAL E DATA DE RECEBIMENTO DA DOCUMENTAÇÃO E PROPOSTA: Rua Edgard de Deus Pitta nº 914 , Loteamento Aratu , Barreiras /BA CEP 47.806.146 Prédio Sede da Prefeitura Municipal , na sala da Comissão Permanente de Licitações , cuja sessão está marcada para as **09h00min** (nove horas) – horário local – do dia **09 de novembro de 2022**.

OBSERVAÇÃO: O edital e seus elementos constitutivos encontram-se disponíveis nos sítios www.barreiras.ba.gov.br/transparencia.licitacoes . Caso as licitantes não consigam fazer o download pelos sítios, o edital e seus anexos, encontram-se à disposição dos interessados na sede da Prefeitura Municipal de Barreiras – Bahia , no endereço acima mencionado, telefone (77) 3614.7100 no horário local **de 08h00min** (oito horas) às **12h00min** (doze horas), de segunda a sexta-feira.

Os interessados ficam desde já notificados da necessidade de acessarem o site: da Prefeitura Municipal de Barreiras para ciência das eventuais alterações e esclarecimentos.

Barreiras /BA , 03 de outubro de 2022.

Edilson Xavier Neves
Presidente da Comissão Permanente de Licitações



PREFEITURA MUNICIPAL DE BARREIRAS
ESTADO DA BAHIA

ÍNDICE

1. OBJETO / DESCRIÇÃO GERAL DAS OBRAS / SERVIÇOS / FORNECIMENTOS E LOCAL DE EXECUÇÃO.
2. CONDIÇÕES DE PARTICIPAÇÃO
3. INTERPRETAÇÃO E ESCLARECIMENTOS/IMPUGNAÇÃO
4. APRESENTAÇÃO DA DOCUMENTAÇÃO E PROPOSTAS
5. PRAZO DE EXECUÇÃO DAS OBRAS/SERVIÇOS
6. REAJUSTAMENTO DOS PREÇOS
7. CONDIÇÕES DE PAGAMENTO
8. SANÇÕES ADMINISTRATIVAS
9. MULTA
10. GARANTIA DE EXECUÇÃO E DOS PRAZOS DE GARANTIAS
11. ABERTURA DOS INVÓLUCROS
12. EXAME E JULGAMENTO DA DOCUMENTAÇÃO E PROPOSTAS
13. HOMOLOGAÇÃO E ADJUDICAÇÃO
14. RECURSOS ADMINISTRATIVOS
15. CONVOCAÇÃO E ASSINATURA DO CONTRATO
16. FISCALIZAÇÃO
17. OBRIGAÇÕES DA LICITANTE VENCEDORA
18. RECEBIMENTO DEFINITIVO DAS OBRAS/SERVIÇOS
19. VALOR DO ORÇAMENTO DA PREFEITURA MUNICIPAL DE BARREIRAS PROGRAMA DE TRABALHO
20. CONDIÇÕES GERAIS

ANEXOS

ANEXO I	PLANILHAS ORÇAMENTÁRIAS
ANEXO II	ESPECIFICAÇÕES TÉCNICAS
ANEXO III	TERMO DA PROPOSTA
ANEXO IV	MODELOS DE DECLARAÇÕES
ANEXO V	PLANTAS
ANEXO VI	MINUTA DE CONTRATO



PREFEITURA MUNICIPAL DE BARREIRAS

ESTADO DA BAHIA

EDITAL CONCORENCIA PUBLICA N.º 015/2022

PROCESSO ADMINISTRATIVO Nº 3338/2022.

A Prefeitura Municipal de Barreiras do Estado da Bahia, e o Setor de Licitações, através da Comissão Permanente de Licitações designada pela Portaria nº 392/2022 de 12 de abril de 2022, publicada jornal DOM e no Mural da Prefeitura Municipal em 12 de abril de 2022, com a devida autorização expedida pelo Sr. João Barbosa de Souza Sobrinho - Prefeito Municipal, em conformidade com a Lei nº 8.666/93, de 21 de junho de 1993, suas alterações, que institui normas para licitações e contratos da Administração Pública, Decreto nº 8.538/2015 e suas alterações posteriores, Lei Complementar nº 123/2006, Lei Complementar nº 147/2014, Instrução Normativa nº 01, de 19 de janeiro de 2010 da SLTI/MPOG, Decreto nº 7.746 de 05 de junho de 2012 e Decreto 7.983, de 8 de Abril de 2013, torna público que receberá às **09h00min (nove horas) – horário local – do dia 09 de novembro de 2022**, na Sala da Comissão Permanente de Licitação no Prédio Sede da Prefeitura Municipal, documentação e propostas para Contratação de empresa na área de engenharia, para prestar serviços de construção de 03 (TRES) pontes de concreto armado pré-moldado em localidades definidas pelo projeto básico e anexos, para atender as necessidades da Prefeitura Municipal de Barreiras/BA.

A presente licitação é do tipo “**MENOR PREÇO**”, em regime de contratação “**EMPREITADA POR PREÇO UNITARIO**”.

1. OBJETO/DESCRIÇÃO GERAL DAS OBRAS E LOCAL DE EXECUÇÃO

1.1. **OBJETO:** Contratação de empresa na área de engenharia, para prestar serviços de construção de 03 (TRES) pontes de concreto armado pré-moldado em localidades definidas pelo projeto básico e anexos , para atender as necessidades da Prefeitura Municipal de Barreiras/BA.

1.2. DESCRIÇÃO GERAL DAS OBRAS

1.2.1. As obras, objeto deste edital, se encontram descritos nas Especificações Técnicas (Anexo II) e quantificados na Planilha de Orçamentaria (Anexo I), partes integrante deste edital.

1.2.2. As obras , qualificados e quantificados em Planilha Orçamentária (Anexo I), estão descritos na seguinte forma: **Engenharia Civil**

1.3. LOCAL DE EXECUÇÃO

1.3.1. A obra , objeto da presente licitação, serão executados no município de Barreiras /BA , conforme o Termo de Referência .

2. CONDIÇÕES DE PARTICIPAÇÃO

2.1. Empresas do ramo, individualmente, que atendam as exigências do edital e seus anexos e que cada licitante deverá comprovar na apresentação das propostas, o capital social mínimo de exigido será de **R\$ 270.000,00 (duzentos e setenta mil reais) .**

2.2. As Microempresas e Empresas de Pequeno Porte poderão participar desta licitação em condições diferenciadas, na forma prescrita na Lei Complementar nº 123, de 14 de dezembro de 2006 e Lei Complementar nº 147/2010, devendo apresentar declaração comprobatória (Modelo constante do Anexo IV deste edital), sob as penas da Lei, que cumpre os requisitos estabelecidos em seu art. 3.º, e que está apta a usufruir do tratamento favorecido estabelecido nos artigos 42 a 49 da referida Lei Complementar, conforme estabelece a alínea “g” do subitem 4.2.2.1..

2.3. O edital e seus elementos constitutivos encontram-se disponíveis nos site: www.barreiras.ba.gov.br/transparencia/licitacoes . Caso as licitantes não consigam fazer o download pelo site, o edital e seus anexos, encontram-se à disposição dos interessados na sede da Prefeitura

Rua Edgard de Deus Pitta nº 914 , Loteamento Aratu , Barreiras /BA CEP 47.806.146.

Fone: (77) 3614-7100 CNPJ nº 13.654.405/0001-95

Site:www.barreiras.ba.gov.br



PREFEITURA MUNICIPAL DE BARREIRAS

ESTADO DA BAHIA

Municipal de Barreiras – Bahia , telefone (77) 3614-7100 , no horário local de 08h00min (oito horas) às 12h00min (doze horas) , de segunda a sexta-feira.

- 2.4. Às licitantes recomenda-se visitar os locais onde serão executadas as obras/serviços e suas circunvizinhanças, com a presença de pelo menos um técnico com conhecimento em obras/serviços de engenharia civil, indicado pela licitante, ou de seu Representante Legal ou Responsável Técnico, para ter pleno conhecimento das condições e peculiaridades inerentes à natureza das obras/serviços a serem executados, avaliando os problemas futuros de modo que os custos propostos cubram quaisquer dificuldades decorrentes de sua execução, e obter, sob sua exclusiva responsabilidade, todas as informações que possam ser necessárias à elaboração da proposta e execução do contrato.
- 2.4.1. É de inteira responsabilidade da licitante a verificação "in loco" das dificuldades e dimensionamento dos dados necessários à apresentação da Proposta. A não verificação dessas dificuldades não poderá ser avocada no desenrolar dos trabalhos como fonte de alteração dos termos contratuais que venham a ser estabelecidos.
- 2.4.2. Os custos de visita ao local da obras/serviços correrão por exclusiva conta das licitantes. **(Facultativo)**
- 2.4.3. Em caso de dúvidas sobre a visita deverá ser agendada pelos interessados através do telefone (77) 3614-7163, de segunda-feira a sexta-feira, no horário de 8:00h as 12:00h até o 2º(segundo) dia útil anterior à data da abertura da licitação, com acompanhamento de um servidor da Secretaria de Infraestrutura da PMB/BA
- 2.4.4. Como comprovação da visita ao local onde serão executadas as obras/serviços as licitantes deverão apresentar declaração de visita conforme modelo Anexo IV. **(Facultativo)**
- 2.4.5. A visita o local onde será executada a obras/serviços deverá ser marcada com antecedência de pelo menos 48 (quarenta e oito) horas e ser realizada em horário comercial. **(Facultativo)**
- 2.5. Não será permitida a participação de empresas:
- Em processo de recuperação judicial ou em processo de falência, sob concurso de credores, em dissolução ou em liquidação;
 - Que estejam com o direito de licitar e contratar suspenso com o Município de Barreiras e que tenham sido declaradas inidôneas, por órgão ou entidade da Administração Pública, Direta ou Indireta, Federal, Estadual, Municipal ou do Distrito Federal;
 - Cujos empregados, diretores, responsáveis técnicos ou sócios figurem como funcionários, empregados ou ocupantes de função gratificada na Prefeitura Municipal de Barreiras /BA;
 - Que possuam familiar de agente público que exerça cargo em comissão ou função de confiança na Prefeitura Municipal de Barreiras ;
 - Será considerado familiar o cônjuge, o companheiro ou o parente em linha reta ou colateral, por consanguinidade ou afinidade, até o terceiro grau.
 - Estrangeiras que não estejam autorizadas a operar no País;
 - Em consórcio;
 - Autora do projeto básico ou executivo, pessoa física ou jurídica, e a empresa, isoladamente ou em consórcio, responsável pela elaboração do Projeto Básico ou Executivo ou da qual o autor do projeto seja dirigente, gerente, acionista ou detentor de mais de 5% (cinco por cento) do capital com direito a voto ou controlador, responsável técnico ou subcontratado.
- 2.6. Cada licitante apresentar-se-á com apenas um representante que, devidamente munido de documento hábil, será o único a intervir nas fases do procedimento licitatório, respondendo assim, para todos os efeitos, por sua representada, devendo, ainda, no ato da entrega dos envelopes, identificar-se, exibindo a carteira de identidade.



PREFEITURA MUNICIPAL DE BARREIRAS

ESTADO DA BAHIA

- 2.6.1. Por documento hábil, entende-se:
- Habilitação do representante mediante procuração público-privada para participar de licitação, acompanhada de cópia do ato de investidura do outorgante, no qual declare expressamente, ter poderes para a devida outorga;
 - Quando titular da empresa, documento comprobatório de sua capacidade para representá-la.
- 2.6.2. A não apresentação do documento de credenciamento não inabilita a licitante, mas impedirá o representante de se manifestar, impugnar e responder pela mesma.
- 2.6.3. O credenciado ou procurador não poderá representar mais de uma licitante, ficando expresso e ajustado que a inobservância desta exigência implicará a desclassificação automática das respectivas propostas.

3. INTERPRETAÇÃO E ESCLARECIMENTOS/IMPUGNAÇÃO

- 3.1. Quaisquer dúvidas de caráter técnico, formal ou legal na interpretação deste edital e seus anexos, serão dirimidos pela Comissão Permanente de Licitação da Prefeitura Municipal de Barreiras, localizado na Rua Edgard de Deus Pitta nº 914 – Loteamento Aratu, Barreiras –BA , através do telefone 77 – 3614-7100 das 08.00 (oito horas) a 12:00 (doze horas) de segunda a sexta feira , respeitado o prazo disposto no subitem 3.2 a seguir descrito.
- 3.2. Os pedidos de esclarecimentos sobre quaisquer elementos somente serão atendidos quando solicitados por escrito até 05 (cinco) dias úteis anteriores à data estabelecida para a abertura das propostas , cpl@barreiras.ba.gov.br encaminhada das 08:00 as 12:00hs . As consultas formuladas fora deste prazo serão consideradas intempestivas.
- 3.3. Analisando as consultas, a Prefeitura Municipal de Barreiras deverá esclarecê-las e, acatando-as, alterar ou adequar os elementos constantes do edital e seus anexos, disponibilizando o conteúdo no site: www.barreiras.ba.gov.br [Diário Oficial do Município/transparência municipal](#) , comunicando sua decisão, também por escrito, às demais licitantes, passando tais notificações, adequações ou alterações a integrarem o edital. No caso de modificação do edital será prorrogada a data de apresentação das propostas, pelo prazo estabelecido em Lei, exceto quando inquestionavelmente não afetar a formulação das propostas.
- 3.4. As licitantes deverão estudar minuciosa e cuidadosamente a documentação, informando-se de todas as circunstâncias e detalhes que possam de algum modo, afetar a execução das obras/serviços, seus custos e prazos de execução.
- 3.5. A apresentação da proposta tornará evidente que a licitante examinou minuciosamente toda a documentação deste edital e seus anexos e que a considerou correta. Evidenciará, também, que a licitante obteve da Prefeitura Municipal de Barreiras , satisfatoriamente, todas as informações e esclarecimentos solicitados, tudo resultando suficiente para a elaboração da proposta, logo implicando a aceitação plena de suas condições.
- 3.6. Qualquer cidadão é parte legítima para impugnar edital de licitação por irregularidade na aplicação da Lei 8.666/93, devendo protocolar o pedido até 5 (cinco) dias úteis antes da data fixada para a abertura dos envelopes de habilitação, devendo a Administração julgar e responder à impugnação em até 3 (três) dias úteis, sem prejuízo da faculdade prevista no § 1º do art. 113 da Lei 8.666/93.
- 3.6.1. Decairá do direito de impugnar os termos do edital de licitação perante a administração o licitante que não o fizer até o segundo dia útil que anteceder a abertura dos envelopes de habilitação, as falhas ou irregularidades que viciariam esse edital, hipótese em que tal comunicação não terá efeito de recurso.

4. APRESENTAÇÃO DA DOCUMENTAÇÃO E PROPOSTAS

- 4.1. As licitantes deverão fazer entrega, no dia, hora e local mencionados no “preâmbulo” deste edital, de 02 (dois) invólucros, **fechados e numerados**, contendo:



PREFEITURA MUNICIPAL DE BARREIRAS

ESTADO DA BAHIA

- **Invólucro n.º 01 (um) – “Documentação”**
- **Invólucro n.º 02 (dois) – “Proposta Financeira”**

- 4.1.1. Serão aceitas propostas encaminhadas por via postal, desde que sejam recebidas pela Prefeitura Municipal de Barreiras/BA no endereço indicado no preâmbulo deste edital até o dia e hora estabelecidos para recebimento e abertura da documentação e propostas, não se admitindo sua apresentação via correio eletrônico (e-mail), ou ainda sua entrega em outro local.
- 4.1.2. É de inteira responsabilidade da licitante a entrega tempestiva da “Documentação” e “Propostas” enviadas por via postal, de forma que, caso venham a ser entregues após o horário estabelecido no “preâmbulo” deste edital, serão consideradas como não recebidas.
- 4.1.3. A proposta, toda a correspondência e os documentos trocados entre a licitante e a Prefeitura Municipal de Barreiras /BA serão escritos em português, e os preços deverão ser cotados em reais.
- 4.1.4. Na parte externa dos respectivos invólucros deverão constar as inscrições "Documentação" e "Proposta Financeira", o nome e endereço completo da licitante, o número e a indicação do presente edital.
- 4.1.5. A “Documentação”, no que couber, e a “Proposta Financeira” deverão estar datilografadas ou impressas por processo eletrônico em papel timbrado da empresa, em língua portuguesa, salvo quanto a expressões técnicas de uso corrente, com clareza, sem emendas, entrelinhas, rasuras ou borrões que dificultem o entendimento, e terão de estar numeradas sequencialmente e rubricadas em todas as suas folhas e assinada na última pelo representante legal da empresa.
- 4.1.5.1. Os documentos serão apresentados em original, por qualquer processo de cópia autenticada por cartório competente ou por servidor Membro da Comissão Permanente de Licitação, **02 (dois dias antes da abertura do certame)**, ou ainda publicação em órgão da imprensa oficial.
- 4.1.6. A comprovação de outorga de poderes para representação da empresa referida no subitem 2.6 deste edital, deverá se fazer pela apresentação de cópia do ato de sua investidura, nas modalidades previstas no subitem 2.6.1.
- 4.1.7. As propostas deverão contemplar todas as obras/serviços/fornecimentos que compõem o objeto deste edital, observando todas as descrições, características técnicas e demais recomendações constantes nas Especificações Técnicas – Anexo II, parte integrante deste edital. Não serão aceitas propostas que não apresentarem cotações para todas as obras/serviços/fornecimentos solicitados. Tais propostas serão desclassificadas.

4.2. DOCUMENTAÇÃO – INVÓLUCRO N.º 01 (UM)

- 4.2.1. Em invólucro fechado, que receberá a denominação de Invólucro n.º 01 (um), será apresentada a "Documentação", em 01 (uma) via, devidamente encadernado ou grampeado, devendo ser evidenciado na respectiva capa de cada volume, as inscrições: "ORIGINAL"
- 4.2.1.1. No início de cada volume deverá ser apresentado um índice relacionando todos os documentos nele contidos.
- 4.2.2. A Documentação – Invólucro n.º 01 (um) constitui-se de:
- 4.2.2.1. Habilitação Jurídica**
- a) Cédula de Identidade e CPF dos Sócios
 - b) Registro comercial, no caso de empresa individual;
 - c) Ato constitutivo, estatuto ou contrato social em vigor, devidamente registrado, em se tratando de sociedades comerciais, e, no caso de sociedades por ações, acompanhado de documentos de eleição de seus administradores;
 - d) Inscrição do ato constitutivo, no caso de sociedades civis, acompanhada de prova de diretoria



PREFEITURA MUNICIPAL DE BARREIRAS

ESTADO DA BAHIA

em exercício;

- e) Decreto de autorização, em se tratando de empresa ou sociedade estrangeira em funcionamento no país, e ato do registro de autorização para funcionamento expedido pelo órgão competente, quando a atividade assim o exigir;
- f) Declaração da inexistência de fato superveniente à expedição do SICAF que impeça a sua habilitação, prevista no § 2º do Art. 32 da Lei nº 8.666/93; de que não foi declarada inidônea por qualquer órgão da Administração Pública; e de que não está impedida de licitar ou contratar com a Prefeitura Municipal de Barreiras, bem como de que cumpre o disposto no inciso XXXIII, do Art. 7º da Constituição Federal, conforme modelo constante do ANEXO IV, integrante deste edital;
- g) Declaração de Elaboração Independente de Proposta, conforme modelo no Anexo IV;
- h) Declaração, sob as penas da lei, no caso de ME ou EPP, de que cumpre os requisitos legais para a qualificação como Microempresa ou Empresa de Pequeno Porte, estando apta a usufruir do tratamento diferenciado e favorecido estabelecido nos arts. 42 a 49 da Lei Complementar nº 123/2006, com base no que preceitua o §1º do art. 13 do Decreto nº 8.538/2015, ou ainda a certidão de que trata o art. 8.º da IN 103, do Departamento Nacional do Registro do Comércio – DNRC.

4.2.2.2. Regularidade Fiscal e Trabalhista

- a) Prova de inscrição no Cadastro Nacional de Pessoa Jurídica do Ministério da Fazenda - CNPJ;
- b) Comprovante de inscrição no cadastro de contribuintes Estadual e Municipal, se houver, relativo ao domicílio ou sede da licitante, pertinente a seu ramo de atividade e compatível com o objeto contratual;
- c) Prova de regularidade para com as Fazendas **Federal** (Certidão Positiva com efeito de Negativa de débitos Relativos aos Tributos Federais e à Dívida Ativa da União), **Estadual e Municipal** do domicílio ou sede da licitante, ou outra equivalente na forma da lei, com validade em vigor;
- d) Prova de situação regular perante o Fundo de Garantia por Tempo de Serviço - FGTS emitida pela Caixa Econômica Federal, com validade em vigor.
- e) Prova de inexistência de débitos inadimplidos perante a Justiça do Trabalho mediante a apresentação da Certidão Negativa de Débitos Trabalhistas - CNDT, emitida pelo Banco Nacional de Devedores Trabalhistas - BNDT, com prazo de validade em vigor.

4.2.2.3. Qualificação Técnica

4.2.2.3.1. Empresa:

- a) Registro ou inscrição da empresa e do (s) responsável (is) técnico (s), no Conselho Regional de Engenharia e Agronomia - CREA com jurisdição sobre o domicílio da sede do licitante, sendo que o licitante vencedor por ocasião da assinatura do contrato deverá apresentar os respectivos vistos dos responsáveis técnicos no CREA e/ou CAU ou entidade equivalente com jurisdição sobre o domicílio da sede do licitante; a empresa deverá ter anotado junto a entidade, o CNAE compatível com o objeto deste certame, qual seja: **Construção de Pontes de Concretos armados ou em artefatos de concreto Pre-moldados**.
- b) ATESTADO DE CAPACIDADE TÉCNICA, desde que esta identifique como CONTRATADA a própria licitante, que comprove(m) que a licitante tenha executado para órgão ou entidade da administração pública direta ou indireta, federal, estadual, municipal, ou ainda, para empresas privadas, obras/serviços de características técnicas similares as do objeto da presente licitação, por item; O critério de quantificação é equivalente a 50% dos itens que possuem relevância de até 50% da planilha orçamentária.



PREFEITURA MUNICIPAL DE BARREIRAS

ESTADO DA BAHIA

Descrição	Und	Quantidade Mínima Exigida pelo Edital
Longarina de concreto pre-moldado	mt	12,00

4.2.2.3.2. Profissional:

- a) Comprovação através de Atestado(s) de Capacidade Técnica, expedido por pessoas jurídicas de direito público ou privado, de aptidão para desempenho de atividades pertinente e compatível em características com o objeto da licitação para a qual a licitante oferte lance, devendo conter as seguintes informações :

- I. Local de execução;
- II. Nome da contratante e da contratada;
- III. Nome (s) do(s) responsável (eis) técnico(s), seu(s) título(s) profissional (is); e,
- IV. A relação das obras/serviços executados.
- V. Prazo do Contrato

a.1)

1 - Longarina de concreto pre-moldado.

- b) Comprovação de que a licitante possui em seu quadro permanente, na data da entrega da proposta, profissional habilitado no campo da engenharia, detentor de atestado de responsabilidade técnica, e devidamente registrado no CREA ou CAU, acompanhado da respectiva Certidão de Acervo Técnico – CAT ou Registro de Responsabilidade Técnica - RRT, expedida por estes Conselhos, que comprove ter o profissional executado obra/serviço relativo à construção civil, ou similar, conforme subalínea a.1.
- c) Entende-se, para fins deste edital, como pertencente ao quadro permanente:
- I. O empregado;
 - II. O sócio;
 - III. O detentor de contrato de prestação de serviço.
- d) A licitante deverá comprovar através da juntada de cópia de ficha ou livro de registro de empregado ou carteira de trabalho do profissional, que comprove a condição de pertencente ao quadro da licitante, do contrato social, que demonstre a condição de sócio do profissional, ou do contrato de prestação de serviço, celebrado de acordo com a legislação civil comum, ou declaração de contratação futura do profissional responsável, acompanhada de anuência deste, e sua indicação para coordenar as obras/serviços, objeto deste edital;
- e) O(s) Atestado(s) e/ou Certidão(ões) apresentada(s) poderá(ão) ser diligenciado(s) de acordo com o parágrafo 3º do art. 43, da Lei 8.666/93 e suas alterações posteriores
- f) Quando se tratar de dirigente ou sócio da licitante tal comprovação será através do ato constitutivo da mesma;
- g) Não é permitido consórcio e não é permitido soma de atestados por item.
- h) **No caso de duas ou mais licitantes apresentarem atestados de um mesmo profissional como responsável técnico, como comprovação de qualificação técnica, ambas serão inabilitadas.**
- i) As exigências mínimas relativas a instalações de canteiros, maquinas , equipamentos e



PREFEITURA MUNICIPAL DE BARREIRAS

ESTADO DA BAHIA

pessoal técnico especializados , considerados essenciais para o cumprimento do objeto da licitação serão atendidas mediante a apresentação de relação explícita e da declaração formal da sua disponibilidade

4.2.2.4. Qualificação Econômico-Financeira

- a) Cada licitante deverá comprovar na apresentação das propostas, O capital social mínimo exigido no subitem 2.1 deste edital.
- b) Certidão Negativa de Falência ou Recuperação Judicial ou Extrajudicial, expedida pelos distribuidores de todos os cartórios da sede da pessoa jurídica, ou de execução patrimonial, expedida no domicílio da pessoa física;
- c) Balanço patrimonial e demonstrações contábeis do último exercício social, já exigíveis e apresentados na forma da lei, que comprovem a boa situação financeira da empresa, vedada a sua substituição por balancetes ou balanços provisórios, podendo ser atualizados, quando encerrados há mais de 3 (três) meses da data de apresentação da proposta, tomando como base a variação, ocorrida no período, do ÍNDICE GERAL DE PREÇOS – DISPONIBILIDADE INTERNA - IGP-DI, publicado pela Fundação Getúlio Vargas - FGV ou de outro indicador que o venha substituir;
 - c.1) Observações: serão considerados aceitos como na forma da lei o balanço patrimonial e demonstrações contábeis assim apresentados:
 - c.1.1) Sociedades regidas pela Lei nº 6.404/76 (sociedade anônima):
 - Publicados em Diário Oficial; ou
 - Publicados em jornal de grande circulação; ou,
 - Por fotocópia registrada ou autenticada na Junta Comercial da sede ou domicílio da licitante.
 - c.1.2) Sociedades por cota de responsabilidade limitada (LTDA):
 - Por fotocópia do livro Diário, inclusive com os Termos de Abertura e de Encerramento, devidamente autenticada na Junta Comercial da sede ou domicílio da licitante ou em outro órgão equivalente; ou
 - Fotocópia do Balanço e das Demonstrações Contábeis devidamente registradas ou autenticadas na Junta Comercial da sede ou domicílio da licitante;
 - c.1.3) Sociedades sujeitas ao regime estabelecido na Lei Complementar nº. 123, de 14 de dezembro de 2006 - estatuto das Microempresas e das Empresas de Pequeno Porte “SIMPLES”:
 - Por fotocópia do livro Diário, inclusive com os Termos de Abertura e de Encerramento, devidamente autenticado na Junta Comercial da sede ou domicílio da licitante ou em outro órgão equivalente; ou
 - Fotocópia do Balanço e das Demonstrações Contábeis devidamente registradas ou autenticadas na Junta Comercial da sede ou domicílio da licitante;
 - c.1.4) Sociedade criada no exercício em curso:
 - Fotocópia do Balanço de Abertura, devidamente registrado ou autenticado na Junta Comercial da sede ou domicílio da licitante;
 - O balanço patrimonial e as demonstrações contábeis deverão estar assinados por Contador ou por outro profissional equivalente, devidamente registrado no



PREFEITURA MUNICIPAL DE BARREIRAS

ESTADO DA BAHIA

Conselho Regional de Contabilidade.

- c.2) A qualificação econômico-financeira das licitantes será confirmada por meio de consulta “on line” ao SICAF – Sistema de Cadastro Unificado de Fornecedores. Caso a licitante não esteja cadastrada no SICAF, adotar-se-ão os critérios descritos a seguir:

LG = Ativo Circulante + Realizável a Longo Prazo

Passivo Circulante + Passivo Não Circulante

SG = Ativo Total

Passivo Circulante + Passivo Não Circulante

LC = Ativo Circulante

Passivo Circulante

Onde:

LG - Liquidez Geral

SG - Solvência Geral

LC - Liquidez Corrente

- c.2.1) Serão consideradas habilitadas às empresas que apresentarem resultado igual ou maior que 01 (um) em todos os índices referidos na alínea “c.2” deste subitem.

- 4.2.3. A validade das certidões referidas no subitem 4.2.2.2, alíneas “c” a “e”, e no subitem 4.2.2.4, alínea “b”, corresponderá ao prazo fixado nos próprios documentos. Caso as mesmas não contenham expressamente o prazo de validade, a Prefeitura Municipal de Barreiras, convencionou o prazo como sendo de 90 (noventa) dias, a contar da data de sua expedição, ressalvada a hipótese da licitante comprovar que o documento tem prazo de validade superior ao antes convencionado, mediante juntada de norma legal pertinente.
- 4.2.4. Caso a(s) certidão (ões) expedidas pela (s) Fazenda(s) Federal, Estadual, Municipal ou do Distrito Federal seja (m) POSITIVA(S), deverá constar expressamente na mesma o EFEITO NEGATIVO, nos termos do art. 206 do Código Tributário Nacional/CTN, ou seja, juntados documentos que comprovem que o débito foi parcelado pelo próprio emitente, que a sua cobrança está suspensa, ou se contestado, esteja garantida a execução mediante depósito em dinheiro ou através de oferecimento de bens.
- 4.2.5. A licitante cadastrada no Sistema de Cadastramento Unificado de Fornecedores – SICAF estará dispensada da apresentação da documentação exigida pelas alíneas “a” a “d” do subitem 4.2.2.1, as alíneas “a” a “e” do subitem 4.2.2.2, o contrato social citado na alínea “f” do subitem 4.2.2.3 e alínea “c” do subitem 4.2.2.4, devendo apresentar os demais documentos. A confirmação da regularidade da licitante será efetuada mediante consulta “on-line” ao sistema SICAF.
- 4.2.5.1. Na hipótese de haver documentos do SICAF com prazo de validade vencido, os mesmos deverão ser apresentados com prazo de validade em vigor, e constarão da documentação contida no invólucro n.º 1.
- 4.2.5.2. Em se tratando de documentos emitidos via internet, sua veracidade será confirmada através de consulta realizada nos sítios correspondentes, e se apresentados de outra forma, poderão ser em original, por qualquer processo de cópia autenticada por cartório competente ou por servidor da Comissão Permanente de Licitação da Prefeitura Municipal de Barreiras, ou ainda, publicação em órgão da imprensa oficial.

Rua Edgard de Deus Pitta nº 914, Loteamento Aratu, Barreiras /BA CEP 47.806.146.

Fone: (77) 3614-7100 CNPJ nº 13.654.405/0001-95

Site:www.barreiras.ba.gov.br



PREFEITURA MUNICIPAL DE BARREIRAS

ESTADO DA BAHIA

- 4.2.6. As demais licitantes deverão apresentar toda a documentação exigida no subitem 4.2.
- 4.2.7. Toda a documentação apresentada pela licitante, para fins de habilitação, deverá pertencer a empresa que efetivamente executará as obras/serviços/fornecimentos, ou seja, o número de inscrição no Cadastro Nacional de Pessoa Jurídica – CNPJ deverá ser o mesmo em todos os documentos, Certidão Positiva com efeito de Negativa de débitos Relativos aos Tributos Federais e à Dívida Ativa da União, Esta quando emitida em nome da matriz e válida para todas as filiais, e do CRF junto ao FGTS, sendo que neste último caso deverá comprovar que os recolhimentos de FGTS são centralizados.
- 4.2.8. A comprovação do tratamento diferenciado previsto no subitem 2.2 estará condicionada à apresentação da documentação comprobatória de que a licitante é Microempresa ou Empresa de Pequeno Porte – EPP.
- 4.2.9. Em se tratando de Microempresas e Empresas de Pequeno Porte, a comprovação de regularidade fiscal e trabalhista, somente será exigida para efeito de assinatura do contrato. Contudo, deverão apresentar toda a documentação exigida para efeito de comprovação de regularidade fiscal, mesmo que esta apresente alguma restrição (Lei Complementar n.º 123, de 14/12/2006, lei 147/2010, lei complementar n.º 155/2016).
- 4.2.10. Havendo alguma restrição na comprovação da regularidade fiscal e trabalhista, em se tratando de Microempresas e Empresas de Pequeno Porte com tratamento diferenciado, será assegurado o prazo de 05 (cinco) dias úteis, cujo termo inicial corresponderá ao momento em que a licitante for declarada vencedora do certame, prorrogável por igual período, a critério da Prefeitura Municipal de Barreiras /BA, para a regularização da documentação, pagamento ou parcelamento do débito, e emissão de eventuais Certidões Negativas ou Positivas com efeito de Certidão Negativa.
- 4.2.11. A não regularização da documentação dentro do prazo previsto no subitem 4.2.10 acima implicará na decadência do direito à contratação, sem prejuízo das sanções previstas no art. 87 da Lei n.º 8.666, de 21 de junho de 1993, sendo facultado a Prefeitura Municipal de Barreiras, convocar as licitantes remanescentes, na ordem de classificação, para a assinatura do contrato, nas mesmas condições e preço da licitante Microempresa e Empresa de Pequeno Porte vencedora do certame, ou revogar a licitação.

4.3. PROPOSTA FINANCEIRA – INVÓLUCRO N.º 02 (DOIS)

- 4.3.1. Em invólucro fechado, que receberá a denominação de "Invólucro n.º 02" (dois), será apresentada a "Proposta Financeira", em 01(uma) via, devidamente encadernado ou grampeado, devendo ser evidenciado na respectiva capa de cada volume as inscrições: "ORIGINAL".
- 4.3.1.1. A Proposta Financeira deverá ser firme e precisa limitada rigorosamente ao objeto desta licitação, e não poderá conter condições ou alternativas não previstas neste edital e seus anexos constitutivos.
- 4.3.1.2. Caso haja divergência entre os valores em algarismo e extenso, será considerado o valor por extenso, bem como, no caso de divergência entre os valores, unitário e global, será considerado o valor unitário.
- 4.3.2. A Proposta Financeira – invólucro n.º 02 (dois) constitui-se dos seguintes documentos.**
- 4.3.2.1 O Termo de Proposta – parte integrante deste edital deverá constituir-se no primeiro documento da Proposta Financeira e conter o valor global para a execução do objeto desta licitação, conforme as Planilhas de Orçamento de Obras – Anexo I.
- 4.3.2.2 Nome e endereço completo da licitante, número de telefone, CNPJ e qualificação (nome, estado civil, profissão, CPF, identidade e endereço) do dirigente ou representante legal, este mediante instrumento de procuração, que assinará o contrato no caso da licitante ser a vencedora.
- 4.3.2.3 Planilhas de Orçamento de Obras com todos os seus itens, devidamente preenchida, com clareza e sem rasuras, conforme modelo constante do Anexo I, que é parte integrante deste edital, observando-se os preços máximos unitários e global, orçados pela Prefeitura Municipal de



PREFEITURA MUNICIPAL DE BARREIRAS

ESTADO DA BAHIA

Barreiras.

- 4.3.2.3.1 Junto com a proposta, a Planilha de Orçamentação das Obras deverá ser apresentada em meio eletrônico (Microsoft Excel ou software livre em CD-ROM), sem proteção do arquivo, objetivando facilitar a conferência da mesma. Deverá ser utilizada a função ARRED com duas casas decimais nas operações dos valores unitários e totais da Planilha.
- 4.3.2.4 Detalhamento dos Encargos Sociais .
- 4.3.2.5 Detalhamento do BDI .
- 4.3.2.5.1 No preenchimento do Quadro – Detalhamento do BDI, a licitante deverá considerar todos os impostos, taxas e tributos conforme previsto na legislação vigente, ou seja, aplicado sobre o preço de venda da obra. Deverá ser considerado no BDI o ISS do município onde será executada a obra/serviço/fornecimento.
- 4.3.2.6 Planilha de composição de preços unitários, impressa em formulários próprios, ofertados por item e subitem, com clareza e sem rasuras.
- 4.3.2.6.1 A licitante deverá apresentar planilhas de composição de preços unitários em meio eletrônico (Microsoft Excel ou software livre em CD-ROM e ou pendrive), com a função ARRED com 02 (duas) casas decimais, em todos os itens e sem proteção do arquivo, objetivando facilitar a conferência da mesma.
- 4.3.2.6.2 No caso de existirem itens de serviços repetidos nas Planilhas de Orçamentação de Obras será necessário apresentar apenas uma composição de preços unitários, referenciando os itens aos quais, a composição pertence, sendo necessário entregar as referidas composições na mesma ordem e com os mesmos nomes dos serviços constantes das Planilhas de Orçamentação de Obra (Planilha de Preços), devendo estar devidamente assinadas pelas respectivas empresas.
- 4.3.2.7 Cronograma Físico-Financeiro dos itens principais da planilha orçamentária constantes na descrição geral das obras , obedecendo às atividades e prazos, com quantitativos previstos mês a mês, observando o prazo estabelecido para a execução das obras , estabelecido no subitem 5.1 deste edital.
- 4.3.3 Não poderão ser considerados no Detalhamento do BDI, bem como na Planilha de Preços da licitante, os tributos: Imposto de Renda Pessoa Jurídica – IRPJ e a Contribuição Social Sobre o Lucro Líquido – CSLL.
- 4.3.4 No detalhamento do BDI não deverá constar do item “Despesas Financeiras” a previsão de despesas relativas a dissídios.
- 4.3.5 Os custos de administração local deverão fazer parte das Planilhas de Orçamentação de Obras (Planilha de Preços) e Planilha de Preços Unitários (composição de preços unitários), não devendo fazer parte do Detalhamento do BDI.
- 4.3.6 A Proposta Financeira deverá ser datada e assinada pelo representante legal da licitante, com o valor global evidenciado em separado na 1ª folha da proposta, em algarismo e por extenso, baseado nos quantitativos das obras descritos na Planilha de Orçamentação da Prefeitura Municipal de Barreiras , nela incluídos todos os impostos e taxas, emolumentos e tributos, leis, encargos sociais e previdenciários, lucro, despesas indiretas, custos relativos à mão-de-obra, fornecimento de materiais, ferramentas e equipamentos necessários à sua execução, transporte até o local das obras/serviços/fornecimentos, carga, transporte e descarga de materiais destinados ao bota-fora. No caso de omissão das referidas despesas, considerar-se-ão inclusas no valor global ofertado.
- 4.3.7 Os custos máximos da mobilização e desmobilização de pessoal, máquinas e equipamentos e da instalação do canteiro de apoio das obras/serviços, bem como da construção de instalações permanentes e/ou provisórias, serão aqueles constantes da planilha de preços orçados pela Prefeitura Municipal de Barreiras , e que integram o presente edital.



PREFEITURA MUNICIPAL DE BARREIRAS

ESTADO DA BAHIA

- 4.3.8 O prazo de validade das propostas será de 60 (sessenta) dias contado a partir da data estabelecida para a entrega das mesmas, sujeito à revalidação por idêntico período.
- 4.3.9 A licitante deverá prever todos os acessos necessários para permitir a chegada dos equipamentos e materiais no local de execução da obra, avaliando-se todas as suas dificuldades, pois os eventuais custos decorrentes de qualquer obra para melhoria destes acessos correrão por conta da licitante vencedora.

5. PRAZO DE EXECUÇÃO DAS OBRAS/SERVIÇOS.

- 5.1 O Contrato terá a vigência de 12 (doze) meses, a contar da data de assinatura e o prazo dos serviços será conforme cronograma físico financeiro.

6. REAJUSTAMENTO DOS PREÇOS

- 6.1. Os mesmos permanecerão válidos pelo período de um ano contado da data de apresentação da proposta. Após este prazo, poderão ser reajustados aplicando-se a seguinte fórmula de reajuste:

$$R = V \times \left[\frac{I_1 - I_0}{I_0} \right]$$

Onde:

"R" é o valor do reajustamento procurado;

"V" é o valor contratual a ser reajustado;

"I1" é o índice correspondente ao mês do aniversário da proposta;

"I0" é o índice inicial correspondente ao mês de apresentação da proposta.

- 6.1.1. Os índices a serem considerados no reajustamento serão extraídos das tabelas publicadas na revista Conjuntura Econômica, editada pela Fundação Getúlio Vargas – Col. 38 = custo nacional construção civil e obras públicas – por tipo de obra – terraplanagem – código A0157956 – FGV.
- 6.2. Caso haja mudança de data base nestes índices, deve-se primeiro calcular o valor do índice na data base original utilizando-se a seguinte fórmula:

$$I^{\text{Mês2}} = \frac{\text{Mês2}}{\text{DB2}} \times \frac{\text{Mês1}}{\text{DB1}}$$

Sendo:

$I^{\text{Mês2}}$ = Valor desejado. Índice do mês de reajuste com data base original.

$I^{\text{Mês2}}$ = Índice do mês de reajuste com a nova data base.

$I^{\text{Mês1}}$ = Índice do mês em que mudou a tabela, na data base original.

7. CONDIÇÕES DE PAGAMENTO

- 7.1. Os pagamentos das obras serão efetuados em reais, mensalmente, de acordo com as medições, com base nos preços unitários propostos, e contra apresentação da Nota Fiscal devidamente atestada pela fiscalização da Secretaria Municipal de Infraestrutura e Obras, formalmente designada, acompanhada do relatório dos trabalhos desenvolvidos e do respectivo Boletim de Medição referente ao mês de competência, observando-se o disposto nos subitens seguintes:

Rua Edgard de Deus Pitta nº 914, Loteamento Aratu, Barreiras /BA CEP 47.806.146.

Fone: (77) 3614-7100 CNPJ nº 13.654.405/0001-95

Site: www.barreiras.ba.gov.br



PREFEITURA MUNICIPAL DE BARREIRAS

ESTADO DA BAHIA

- 7.1.1. Para efeito de pagamento será observado o prazo de até 30 (trinta) dias corridos, contado da data final do período de adimplemento de cada parcela estipulada.
- 7.2. O pagamento da instalação e manutenção do canteiro, mobilização e desmobilização será no valor apresentado na proposta, respeitado o valor máximo constante da planilha de preços unitários que integram este edital, nos correspondentes percentuais:
- Instalação e manutenção do canteiro: de acordo com o cronograma financeiro proposto;
 - Mobilização: serão realizados medição e pagamento de 50% do valor proposto para o item na primeira medição. Os 50% (cinquenta por cento) restantes serão medidos e pagos após efetiva mobilização de suas máquinas e equipamentos;
 - Desmobilização: após a total desmobilização, comprovada pela fiscalização.
- 7.3. Administração Local e Manutenção de Canteiro (AL) – será pago conforme o percentual de obras/serviços/fornecimentos executados no período, conforme a fórmula abaixo, limitando-se ao recurso total destinado para o item:
- $\%AL = (\text{Valor da Medição Sem AL} / \text{Valor do contrato (incluso aditivo financeiro) Sem AL})$**
- 7.4. Administração Local e Manutenção de Canteiro (AL) terão como unidade na planilha orçamentária “global” e será pago o quantitativo do percentual em número inteiro em valor absoluto com no máximo duas casas decimais.
- 7.5. Caso haja atraso no cronograma, por motivos ocasionados pela Prefeitura, será pago o valor total da Administração Local e Manutenção de Canteiro (AL) prevista no período da medição.
- 7.6. O cronograma físico-financeiro apresentado pela licitante deve atender as exigências deste edital e ser entendido como primeira estimativa de evento das obras objeto desta licitação. Com base nesse cronograma de licitação, será ajustado um cronograma de execução de acordo com a programação física e financeira existente por ocasião da emissão da ordem de serviço, assinatura do contrato ou de outro documento hábil.
- 7.7. O pagamento referente a cada medição será liberado mediante comprovação, pela contratada do recolhimento:
- Previdência Social, através da GPS – Guia de Previdência Social (Art. 31, da Lei 8.212, de 24/07/91), juntamente com o relatório SEFIP/GEFIP contendo a relação dos funcionários identificados no Cadastro Específico do INSS – CNO, da obra/serviço objeto da presente licitação;
 - No primeiro faturamento deverá ser apresentada a inscrição no CNO, (contratos com órgão público, vinculados aos procedimentos licitatórios previstos na Lei 8.666/93 de 21 de junho de 1993, observado, quanto à solidariedade, o dispositivo no inciso IV do § 2º art. 151 da Instrução Normativa RFB nº 971 de 2009).
 - FGTS – Fundo de Garantia por Tempo de Serviço, mediante GRF – Guia de Recolhimento do FGTS com autenticação eletrônica, via bancária;
 - ISS. Caso o município onde serão executadas as obras, não disponha de convênio com a Secretaria do Tesouro Nacional, para retenção do ISS, a contratada deverá apresentar juntamente com a Nota Fiscal o formulário DAM – Documento de Arrecadação Municipal, correspondente ao valor do ISS da Nota Fiscal anteriormente apresentada, com a identificação do número da respectiva Nota Fiscal e alíquota incidente, com a devida autenticação Bancária, conforme Lei Complementar nº. 116/2003.
 - De Prova de inexistência de débitos inadimplidos perante a Justiça do Trabalho mediante a apresentação da Certidão Negativa de Débitos Trabalhistas - CNDT, emitida pelo Banco Nacional de Devedores Trabalhistas - BNDT, com prazo de validade em vigor.



PREFEITURA MUNICIPAL DE BARREIRAS

ESTADO DA BAHIA

- 7.7.1. As comprovações relativas ao INSS, FGTS e ISS a serem apresentadas deverão corresponder à competência anteriormente ao do mês da emissão da NFS apresentada. Quando a obra/serviço for realizado em município conveniado com a Secretaria do Tesouro Nacional, ocorrerá por parte da Prefeitura, a retenção do ISS, por intermédio do SIAFI.
- 7.7.2. A Prefeitura Municipal de Barreiras, fará a compensação dos valores pagos a maior, se for o caso, referente ao Imposto Sobre Serviços de Qualquer Natureza (ISS), quando a alíquota de ISS apresentada pela contratada no cálculo do BDI na proposta for maior que a alíquota efetivamente paga pela empresa contratada ao município que recebe o imposto.
- 7.7.3. A Nota Fiscal/Fatura deverá destacar:
- a) Base de cálculo, alíquota e o valor a ser retido do INSS, referente aos serviços realizados em atendimento à Lei 8.212/91, bem como a IN 971/09 – SRF;
 - b) Base de cálculo, alíquota e o valor a ser retido do ISS, referente aos serviços realizados em atendimento à Lei Complementar 116/2003;
 - c) O valor do IRPJ e demais contribuições incidentes, para fins de retenção na fonte, de acordo com o art. 1º, § 6º da IN/SRF n.º 480/2004, ou informar a isenção, não incidência ou alíquota zero, e respectivo enquadramento legal, sob pena de retenção do imposto de renda e das contribuições sobre o valor total do documento fiscal, no percentual correspondente ao serviço.
- 7.8. A fatura deverá vir acompanhada da documentação relativa à aprovação por parte da fiscalização das obras faturadas, indicando a data da aprovação do evento, que será considerada como data final de adimplemento da obrigação, conforme estabelece o Art. 9º do Decreto 1.054, de 07 de fevereiro de 1994.
- 7.9. A Prefeitura Municipal de Barreiras, considera como data final do período de adimplemento, a data útil seguinte à de entrega do documento de cobrança no local de pagamento das obras, a partir da qual será observado o prazo citado no subitem 7.1.1, para pagamento, conforme estabelecido no Artigo 9º, do Decreto nº 1.054, de 7 de fevereiro de 1994.
- 7.10. As faturas só serão liberadas para pagamento depois de aprovadas pela área gestora, e deverão estar isentas de erros ou omissões, sem o que, serão, de forma imediata, devolvidas à licitante vencedora para correções, não se alterando a data de adimplemento da obrigação.
- 7.10.1. Os documentos de cobrança indicarão, obrigatoriamente, o número e a data de emissão da Nota de Empenho, emitidos pela Prefeitura Municipal de Barreiras, e, que cubram a execução das obras.
- 7.10.2. Caso a contratada seja optante pelo Sistema Integrado de Pagamento de Impostos e Contribuições das Microempresas e Empresas de Pequeno Porte – SIMPLES, deverá apresentar, juntamente com a Nota Fiscal/Fatura, a devida comprovação, a fim de evitar a retenção na fonte dos tributos e contribuições, conforme legislação em vigor.
- 7.11. É de inteira responsabilidade da licitante vencedora a entrega Prefeitura Municipal de Barreiras dos documentos de cobrança acompanhados dos seus respectivos anexos de forma clara, objetiva e ordenada, que se não atendido, implica desconsideração pela Prefeitura Municipal de Barreiras dos prazos estabelecidos.
- 7.12. Não constituem motivos de pagamento pela Prefeitura Municipal de Barreiras da obras/serviços em excesso, desnecessários que forem realizados sem autorização prévia da fiscalização. Não terá faturamento obra algum que não se enquadre na forma de pagamento estabelecida neste edital.
- 7.13. A contratada se obriga a manter, durante toda a execução do contrato, todas as condições de habilitação e qualificação exigidas, em compatibilidade com as obrigações por ela assumidas.
- 7.14. Quaisquer tributos ou encargos legais criados, alterados ou extintos, após a assinatura do contrato, de comprovada repercussão nos preços contratuais, ensejará a revisão destes, para mais ou para



PREFEITURA MUNICIPAL DE BARREIRAS

ESTADO DA BAHIA

menos, conforme o caso.

- 7.14.1. Ficam excluídos da hipótese referida no item anterior, tributos ou encargos legais que, por sua natureza jurídica tributária (impostos diretos e/ou pessoais) não reflitam diretamente nos preços do objeto contratual.
- 7.15. Será considerado em atraso o pagamento efetuado após o prazo estabelecido no subitem 7.1.1, caso em que a Prefeitura Municipal de Barreiras, efetuará atualização financeira, aplicando-se a seguinte fórmula:

$$AM = P \times I$$

AM = P x I, onde:

AM = Atualização Monetária;

P = Valor da Parcela a ser paga; e,

I = Percentual de atualização monetário, assim apurado:

$$I = \left[\left(\frac{1 + im1}{100} \right)^{dm1/30} \times \left(\frac{1 + im2}{100} \right)^{dm2/30} \times \dots \times \left(\frac{1 + imm}{100} \right)^{dmm/30} \right] - 1$$

Onde:

i = Variação do Índice de Nacional da Construção Civil - INCC no m s “m”;

d = Número de dias em atraso no m s “m”;

m = Meses considerados para o cálculo da atualização monetária,

- 7.15.1. Não sendo conhecido o índice para o período, será utilizado no cálculo, o último índice conhecido.
- 7.15.2. Quando utilizar o último índice conhecido, o cálculo do valor ajustado será procedido tão logo seja publicado o índice definitivo correspondente ao período de atraso. Não caberá qualquer remuneração a título de correção monetária para pagamento decorrente do acerto de índice.

8. SANÇÕES ADMINISTRATIVAS

- 8.1. A recusa injustificada do licitante vencedor em assinar o contrato, aceitar ou retirar o instrumento equivalente, dentro do prazo estabelecido pela Prefeitura Municipal de Barreiras, o atraso injustificado na execução do contrato, a inexecução total ou parcial do contrato, bem como venha executá-lo fora das especificações e condições acordadas, e, ainda, impeça ou embarace, de alguma forma a fiscalização, caracterizam o descumprimento total das obrigações assumidas, nos termos do art. 81 c/c arts. 86, 87 e 88 da Lei nº 8.666, de 21.06.1993, podendo a Prefeitura Municipal de Barreiras, garantida a prévia defesa, aplicar ao responsável as seguintes sanções:
- I. Advertência;
 - II. Multa;
 - III. Suspensão temporária de participação em licitação e impedimento de contratar com a Prefeitura Municipal de Barreiras por prazo não superior a 2 (dois) anos;
 - IV. Declaração de inidoneidade para licitar ou contratar com a Administração Pública enquanto perdurarem os motivos determinantes da punição ou até que seja promovida a reabilitação perante a própria autoridade que aplicou a penalidade, que será concedida sempre que o contratado ressarcir a Prefeitura Municipal de Barreiras, pelos prejuízos resultantes e depois de decorrido o prazo da sanção aplicada com base no inciso anterior.
- 8.2. As sanções previstas nos incisos I, III e IV do subitem 8.1 poderão ser aplicadas juntamente com a do inciso II, facultada a defesa prévia do interessado, no respectivo processo, no prazo de 05 (cinco) dias úteis.



PREFEITURA MUNICIPAL DE BARREIRAS

ESTADO DA BAHIA

- 8.3. A sanção estabelecida no inciso IV do subitem 8.1 é de competência da Secretaria Municipal de Administração da Prefeitura Municipal de Barreiras, facultada a defesa do interessado no respectivo processo, no prazo de 10 (dez) dias da abertura de vista, podendo a reabilitação ser requerida após o prazo de aplicação estipulado.

9. MULTA

- 9.1. Em caso de inadimplemento, por parte da licitante vencedora de quaisquer das cláusulas ou condições do contrato, à licitante vencedora será aplicada a multa no percentual de 0,1 % (um décimo por cento) ao dia, sobre o valor global do contrato, até o limite de 20% (vinte por cento) do prazo contratual, o que dará ensejo a sua rescisão.
- 9.1.1. O atraso na execução das obras, inclusive dos prazos parciais constantes do cronograma físico, constitui inadimplência passível de aplicação de multa, conforme o subitem 9.1 acima.
- 9.2. Ocorrida à inadimplência, a multa será aplicada pela Prefeitura Municipal de Barreiras, após regular processo administrativo, observando-se o seguinte:
- a) A multa será deduzida do valor líquido do faturamento da licitante vencedora. Caso o valor do faturamento seja insuficiente para cobrir a multa, a licitante vencedora será convocada para complementação do seu valor no prazo de 10 (dez) dias a contar da data da convocação, ou ainda, quando for o caso, cobrado judicialmente sem prejuízo de outras apenações previstas em Lei.
 - b) Não havendo qualquer importância a ser recebida pela empresa vencedora, esta será convocada a recolher à Prefeitura Municipal de Barreiras o valor total da multa, no prazo de 10 (dez) dias, contado a partir da data da comunicação.
- 9.3. Ocorrido o inadimplemento, a penalidade será aplicada pela Prefeitura Municipal de Barreiras, através de ato da Autoridade Competente baseado no relatório do fiscal do contrato ou comissão constituída para tal fim, observando o seguinte:
- 9.3.1 Cientificada da recomendação da cominação de penalidade, a contratada poderá apresentar defesa prévia no prazo de 10 (dez) dias corridos.
- 9.3.2 Após o procedimento estabelecido acima, a defesa será apreciada pela Autoridade Competente e, ouvida a Assessoria Jurídica, esse deverá decidir sobre a aplicação ou não da sanção.
- 9.3.3 A contratada terá um prazo de 05 (cinco) dias úteis, contados a partir da cientificação da aplicação da penalidade pela Autoridade Competente, para apresentar recurso Prefeitura Municipal de Barreiras
- 9.3.4 Ouvida a Comissão e a Assessoria Jurídica, poderá a Autoridade Competente relevar ou não aplicação da pena.
- 9.3.4.1 Em caso de relevação da multa, a Prefeitura Municipal de Barreiras se reserva o direito de cobrar perdas e danos porventura cabíveis em razão do inadimplemento de outras obrigações, não constituindo a relevação novação contratual nem desistência dos direitos que lhe forem assegurados.
- 9.3.5 Caso seja mantida a sanção, os autos deverão ser remetidos a **Secretaria de Municipal de Administração** para julgamento do recurso.
- 9.3.6 Caso a Secretaria de Municipal de Administração mantenha a multa, não caberá mais recurso.
- 9.3.6.1 A multa será deduzida do valor líquido do faturamento da licitante vencedora. Caso o valor do faturamento seja insuficiente para cobrir a multa, a licitante vencedora será convocada para complementação do seu valor, nos termos do subitem 9.3.
- 9.3.6.2 Não havendo qualquer importância a ser recebida pela licitante vencedora, esta será convocada a recolher ao setor de contabilidade/finanças da Prefeitura Municipal de Barreiras o valor total da



PREFEITURA MUNICIPAL DE BARREIRAS

ESTADO DA BAHIA

multa, nos termos do subitem 9.3.

10. GARANTIA DE EXECUÇÃO E DOS PRAZOS DE GARANTIAS

- 10.1 Como garantia para a completa execução das obrigações contratuais e da liquidação das multas convencionais, fica estipulada uma “Garantia de Execução” no montante de 5% (cinco por cento) do valor do contrato, a ser apresentada no momento de assinatura do contrato, em espécie, em Títulos da Dívida Pública da União, com cotação de mercado devidamente comprovada por documento hábil expedido pela CVM – Comissão de Valores Mobiliários, Seguro Garantia ou Fiança Bancária, a critério da contratada.
- 10.2 Quando se tratar de caução em títulos da dívida pública estes devem ter sido emitidos sob a forma escritural, mediante registro em sistema centralizado de liquidação e de custódia autorizado pelo Banco Central do Brasil e avaliado pelos seus valores econômicos, conforme definido pelo Ministério da Fazenda, na forma do Art. 56, § 1º, Inc. I, da Lei 8.666/93 (redação dada pela Lei nº 11.079 de 2004). Nesta modalidade, a licitante deverá, ainda, transferir a posse dos títulos à Administração até a emissão do Termo de Encerramento Definitivo do Contrato, conforme subitem 18.1 deste edital, ou até o adimplemento da sanção aplicada.
- 10.3 A caução em fiança bancária ou seguro garantia deverão estar em vigor e cobertura até o final do prazo previsto para a assinatura do Termo de Encerramento Definitivo do Contrato, conforme subitem 18.1 deste edital.
- 10.4 A contratada manterá atualizada a garantia contratual até 90 (noventa) dias após o recebimento provisório do objeto contratado.
- 10.5 Após a assinatura do Termo de Encerramento Definitivo do Contrato será devolvida a “Garantia de Execução”, uma vez verificada a perfeita execução das obras/serviços/fornecimentos contratados.
- 10.6 A garantia em espécie deverá ser depositada em conta remunerada de instituição financeira oficial credenciada pela Prefeitura Municipal de Barreiras, cuja mesma terá exclusivos poderes para ordenar sua movimentação.
- 10.7 A não integralização da garantia representa inadimplência contratual, passível de aplicação de multa e de rescisão, na forma prevista nas cláusulas contratuais.
- 10.8 A contratada se obriga a prestar a referida garantia, na mesma proporção e condições, nos casos de celebração de termos aditivos que impliquem em acréscimos de quantitativos do contrato.
- 10.9 Não haverá qualquer restituição de garantia em caso de dissolução contratual, na forma do disposto na cláusula de rescisão, hipótese em que a garantia reverterá e será apropriada pela Prefeitura Municipal de Barreiras.
- 10.10 A inobservância do prazo fixado para apresentação da garantia acarretará a aplicação de multa de 0,07% (sete centésimos por cento) do valor do contrato por dia de atraso, até o máximo de 2% (dois por cento).
- 10.11 **O atraso superior a 25 (vinte e cinco) dias para apresentação da garantia autoriza a Administração a promover a rescisão do contrato por descumprimento ou cumprimento irregular de suas cláusulas, conforme dispõem os incisos I e II do art. 78 da Lei nº 8.666/1993.**
- 10.12 A garantia de execução, nas suas formas acima, cobrirá quaisquer causas de inadimplemento contratual, incluindo valores destinados ao pagamento de verbas trabalhistas e previdenciárias eventualmente inadimplidas pela contratada. Essa condição deverá estar expressa no documento garantidor, no caso de apólice de seguro garantia ou carta fiança bancária.
- 10.13 **DOS PRAZOS DE GARANTIAS.**
- 10.13.1 O prazo de garantia da responsabilidade de empreiteiros e construtores estava disciplinado no art. 1245 do Código Civil de 1916, sendo assimilada pelo Código Civil de 2002, no seu art. 618:



PREFEITURA MUNICIPAL DE BARREIRAS

ESTADO DA BAHIA

- a) *“Art. 618. Nos contratos de empreitada de edifícios ou outras construções consideráveis, o empreiteiro de materiais e execução responderá, durante o prazo irredutível de 5 (cinco) anos, pela solidez e segurança do trabalho, assim em razão dos materiais, como do solo”.*

10.13.2 Todas as obras/serviços licitados devem atender às recomendações da Associação Brasileira de Normas Técnicas - ABNT (Lei n.º 4.150 de 21.11.62), no que couber e, principalmente no que diz respeito aos requisitos mínimos de qualidade, utilidade, resistência e segurança.

11. ABERTURA DOS INVÓLUCROS

11.1 Os invólucros de que trata o subitem 4.1 deste edital serão recebidos em sessão pública, no local, dia e hora indicados no “preâmbulo” deste edital, observado o disposto nos subitens 4.1.1 e 4.1.2 deste edital.

11.2 Os trabalhos de recebimento dos invólucros, contendo a "Documentação" e a "Proposta Financeira", a realização da presente licitação e o seu desenvolvimento, serão dirigidas pelos Membros da Comissão Permanente de Licitações ou seu substituto eventual, juntamente com a Comissão de Julgamento.

11.3 A Comissão Permanente de Licitações, por seu titular ou substituto eventual, juntamente com a Comissão de Julgamento, procederá à abertura dos invólucros n.º 01 (um) – "Documentação" que será em seguida examinada pela Comissão de Julgamento com a proclamação das licitantes habilitadas, e, se houver, as inabilitadas.

11.3.1 Em havendo renúncia expressa das licitantes presentes à interposição de recurso quanto à fase de habilitação a que se refere o subitem 11.3 acima, inclusive com a renúncia expressa das licitantes ausentes, poderão ser abertos os invólucros n.º 2 (dois) – “Proposta Financeira” das licitantes habilitadas na mesma sessão, ficando à disposição dos interessados, para fins de vista, por prazo não superior a 24 (vinte e quatro) horas, posterior à abertura das propostas, após o que serão encaminhadas à Comissão de Julgamento para as providências subsequentes.

11.3.1.1 Depois de concluído a obra, os autos do processo permanecerão com vista franqueada aos interessados na sede da Prefeitura Municipal de Barreiras, localizada na Rua Dr. Edgard de Deus Pitta, 914 - Bairro Aratu, CEP: 47.806.146, Barreiras /BA, nos dias úteis no horário das 08h00min (oito) às 12h00min (doze) horas.

11.3.2. Caso não seja possível a proclamação das empresas habilitadas e inabilitadas e na hipótese de não se aplicar o que estabelece o subitem 11.3.1, os presentes serão convidados a rubricar os documentos dos invólucros n.º 02 (dois) – "Proposta Financeira", que permanecerão sob a guarda e responsabilidade da Prefeitura Municipal de Barreiras até a data a ser marcada para sua abertura.

11.3.3. Inexistindo recurso(s) contra a decisão referente à fase de habilitação ou sendo este(s) denegado(s), na Comissão Permanente de Licitação da Prefeitura Municipal de Barreiras providenciará a devolução dos invólucros n.º 02 (dois) às respectivas licitantes inabilitadas.

11.3.4. No caso das licitantes inabilitadas se recusarem a receber os invólucros das Propostas, ou se os representantes destas estiverem ausentes, estas ficarão à disposição para retirada, mediante recibo, na Comissão Permanente de Licitação da Prefeitura Municipal de Barreiras, durante o período de 60 (sessenta) dias. Findo este prazo a Comissão fica autorizada a incinerá-los.

11.3.5. As “Propostas Financeiras” – Invólucro n.º 02 (dois) das licitantes habilitadas serão abertas em dia e hora previamente marcados e comunicado às licitantes, caso não se aplique o subitem 11.3.1 deste edital.

11.3.6. Tendo sido proclamadas as empresas habilitadas e inabilitadas no julgamento da “Documentação” sem que haja manifestação contrária das licitantes e após a abertura dos invólucros n.º 02 (dois) – Propostas Financeiras, não mais poderá haver impugnação da documentação julgada.

11.4. Da sessão pública a que se refere o subitem 11.1, bem como daquela que for eventualmente convocada para abertura das "Propostas Financeiras" das licitantes habilitadas serão lavradas atas

Rua Edgard de Deus Pitta nº 914, Loteamento Aratu, Barreiras /BA CEP 47.806.146.

Fone: (77) 3614-7100 CNPJ nº 13.654.405/0001-95

Site: www.barreiras.ba.gov.br



PREFEITURA MUNICIPAL DE BARREIRAS

ESTADO DA BAHIA

em que se consignarão eventuais reclamações, impugnações ou ressalvas das licitantes. Essas atas serão assinadas pelos que comparecerem às sessões.

12. EXAME E JULGAMENTO DA DOCUMENTAÇÃO E PROPOSTAS

12.1 A Comissão de Julgamento composta de, no mínimo 03 (três) membros, procederá ao exame e ao julgamento da "Documentação" e da "Proposta Financeira" e elaborarão relatórios de suas conclusões, expondo as razões que as determinaram, detalhes ou incidentes ocorridos, providências tomadas e os encaminhará Comissão Permanente de Licitação .

12.2. Julgamento da “Documentação – Invólucro n.º 01 (um)”

12.2.1. O julgamento da “Documentação” será realizado segundo as informações constantes do subitem 4.2 deste edital, sendo considerada inabilitada a licitante que deixar de apresentar quaisquer dos documentos em conformidade com as exigências estabelecidas neste edital.

12.2.2. Às licitantes inabilitadas no julgamento da “Documentação”, serão devolvidos intactos, tal como recebidos, os invólucros n.º 02 (dois) – "Propostas Financeiras".

12.2.3. O resultado será comunicado por escrito pela Comissão Permanente de Licitação na Publicação do Diário Oficial do Município, diretamente às licitantes, com a convocação para a abertura das “Propostas Financeiras” das licitantes habilitadas e qualificadas tecnicamente, caso se configure a situação prevista no subitem 11.3.1 deste edital.

12.2.4. Após a fase de habilitação não cabe desistência de proposta pela licitante, salvo motivo justo aceito pela Comissão de Julgamento, nos termos do art. 40, VI c/c art. 43, § 6º da Lei nº 8.666/93.

12.2.5. No caso do subitem 11.3.1 a Comissão de Julgamento encaminhará o relatório do julgamento da "Documentação", com parecer conclusivo para aprovação pela Comissão Permanente de Licitação na Publicação do Diário Oficial do Município , com a indicação das licitantes habilitadas.

12.3. Julgamento das “Propostas Financeiras – invólucro n.º 02 (dois)”.

12.3.1. A Comissão de Julgamento examinará as propostas para determinar se as mesmas estão completas, se houve erros de cálculos, e se todos os documentos foram devidamente assinados, e se todas as propostas estão de acordo com as exigências dos documentos de licitação.

12.3.2. As Propostas Financeiras das licitantes habilitadas e qualificadas tecnicamente serão examinadas para determinar se elas estão completas, se houve erros de cálculo, se todos os documentos foram devidamente assinados e se todas as propostas estão de acordo com as exigências, inclusive se o valor global da proposta não ultrapassa o valor global orçado pela Prefeitura Municipal de Barreiras , apresentado no subitem 19.1 deste edital.

12.3.3. Erros aritméticos ou distorções em qualquer preço ou componente de preço serão retificados desde que não importem em acréscimo do preço fixado no Termo de Proposta, que exige a apresentação de propostas firmes e valiosas:

- a) Se houver discrepância entre o preço unitário e o preço total, o qual é obtido pela multiplicação do preço unitário pela quantidade, o preço unitário prevalecerá, e o preço total será corrigido;
- b) Se houver discrepância entre os valores numéricos e seus componentes por extenso, prevalecerão os valores descritos por extenso;

12.3.4. Erros ou distorções em qualquer preço ou componente de preço, que impliquem em acréscimo do preço fixado no Termo de Proposta não serão considerados.

12.3.5. Ocorrendo a hipótese prevista no subitem 12.3.3 a licitante deverá honrar o preço fixado no Termo de Proposta, sob pena de desclassificação.

12.3.6. A Comissão de Julgamento poderá desprezar qualquer informalidade, discrepância, ou irregularidade de menor importância de uma proposta, desde que não se verifique na mesma,



PREFEITURA MUNICIPAL DE BARREIRAS

ESTADO DA BAHIA

desvios materiais e, também, não se prejudique ou afete a classificação das demais licitantes.

- 12.3.7. A Comissão de Julgamento julgará as Propostas Financeiras das licitantes habilitadas e consideradas qualificadas tecnicamente, sendo desclassificadas, com base no artigo 48 incisos I e II da Lei 8.666/93, aquelas que:
- Apresentarem preços unitários e/ou global **superior** ao valor orçado pela Prefeitura Municipal de Barreiras ou manifestamente inexequíveis, assim considerados aqueles que não venham a ter demonstrada sua viabilidade através de documentação que comprove que os custos dos insumos são coerentes com os de mercado e que os coeficientes de produtividade são compatíveis com a execução do objeto;
 - Apresentar preços ou quaisquer ofertas de vantagens não previstas neste edital;
 - Que não atenda às exigências contidas no ato convocatório, conforme art. 40, VII c/c art. 48, I da Lei 8.666/93;
 - Com preços baseados em cotações de outra licitante, conforme art. 40, VII, c/c art.44,§ 2º da Lei 8.666/93.
- 12.3.7.1. Consideram-se manifestamente inexequíveis, as propostas cujos valores sejam inferiores a 70% (setenta por cento) do menor dos seguintes valores:
- Média Aritmética dos valores das propostas superiores a 50% (cinquenta por cento) do valor orçado pela Prefeitura Municipal de Barreiras, ou,
 - Valor orçado pela Prefeitura Municipal de Barreiras.
- 12.3.7.2. Das licitantes classificadas na forma das alíneas “a” e “b” do subitem 12.3.7.1 acima, cujo valor global da proposta for inferior a 80% (oitenta por cento) do menor valor a que se referem as alíneas “a” e “b”, 12.3.7.1 acima, será exigida, para a assinatura do contrato, prestação de garantia adicional, dentre as modalidades previstas no § 1º, do Art. 56, da Lei 8.666/93, igual à diferença entre o valor resultante da alínea “b” acima e o valor da correspondente proposta.
- 12.3.8. Não se admitirá proposta que apresentar preço global e, ou unitários simbólicos, irrisórios ou de valor zero, incompatíveis com os preços dos insumos e salários de mercado, acrescidos dos respectivos encargos, ainda que este edital não tenha estabelecido limites mínimos, exceto quando se referirem a materiais e instalações próprias do licitante, para os quais se renuncie a parcela ou à totalidade da remuneração.
- 12.3.9. Se houver indícios de inexequibilidade da proposta de preço, ou em caso da necessidade de esclarecimentos complementares, poderá ser efetuada diligência, na forma do § 3º do art. 43 da Lei nº. 8.666/93, para efeito de comprovação de sua exequibilidade, podendo-se adotar, dentre outros, os seguintes procedimentos:
- Diligência junto ao licitante para apresentação de justificativas e comprovações em relação aos custos com indícios de inexequibilidade;
 - Verificação de acordos coletivos, convenções coletivas ou sentenças normativas em dissídios coletivos de trabalho;
 - Consultas a entidades ou conselho de classe, sindicatos ou similares;
 - Pesquisas em órgãos públicos ou empresas privadas.
- 12.3.10. O não atendimento da diligência no prazo fixado ou a recusa em fazê-lo caracteriza-se hipótese de desclassificação da proposta.
- 12.3.11. Qualquer tentativa de uma licitante em influenciar a Comissão de Julgamento ou a Comissão Permanente de Licitação, quanto ao processo em exame, avaliação, e comparação das propostas e na tomada de Decisão para a adjudicação do objeto desta licitação, resultará na rejeição de sua proposta.



PREFEITURA MUNICIPAL DE BARREIRAS

ESTADO DA BAHIA

- 12.3.12. A Prefeitura Municipal de Barreiras , não fixará preços mínimos, critérios estatísticos ou faixas de variação em relação a preços de referência, ressalvados o disposto nos §§ 1º e 2º do art. 48 da Lei 8.666/93.
- 12.3.13. No caso de empate entre duas ou mais propostas, sem a preferência para Microempresas ou Empresas de Pequeno Porte, e depois de obedecido o disposto no parágrafo 2º do artigo 3º da Lei 8.666/93, a classificação se fará, obrigatoriamente, por sorteio, em ato público, para o qual todas as licitantes serão convocadas, vedado qualquer outro processo.
- 12.3.14. Será assegurado, como critério de desempate, preferência de contratação para as Microempresas ou Empresas de Pequeno Porte (art. 44 da Lei Complementar nº 123, de 14/12/2006).
- 12.3.15. Entende-se por empate aquelas situações em que as propostas apresentadas pelas Microempresas ou Empresas de Pequeno Porte sejam iguais ou até 10% (dez por cento) superiores à proposta melhor classificada.
- 12.3.15.1. A melhor classificada nos termos do subitem acima terá o direito de encaminhar uma última oferta para desempate, obrigatoriamente em valor inferior ao da primeira colocada, no prazo de 05 (cinco) minutos, caso esteja presente na sessão ou no prazo de 02 (dois) dias, contados da comunicação da Comissão de Julgamento, na hipótese de ausência.
- 12.3.15.2. A proposta reformulada nos termos do subitem 12.3.15.1, **deverá ser encaminhada em original no prazo de até 05 (cinco) dias úteis**, para a Prefeitura Municipal de Barreiras , localizada na Rua Dr. Edgard de Deus Pitta , 914 - Bairro Aratu , CEP: 47.806.146, Barreiras /BA, nos dias úteis no horário das 08h00min (oito) às 12h00min (doze) horas , contado da data da comunicação da Comissão Permanente de Licitação por meio da Comissão de Julgamento, sob pena de desclassificação da proposta.
- 12.3.15.3. Para efeito do disposto no subitem 12.3.14 deste edital (art. 45 da Lei Complementar n.º 123, de 14/12/2006), ocorrendo o empate, proceder-se-á da seguinte forma:
- A Microempresa ou Empresa de Pequeno Porte melhor classificada poderá apresentar proposta de preço inferior àquela considerada vencedora do certame, situação em que será adjudicado em seu favor o objeto licitado;
 - Não ocorrendo à contratação da Microempresa ou Empresa de Pequeno Porte, na forma da alínea “a” acima, serão convocadas as remanescentes que porventura se enquadrem na hipótese do § 1º do art. 44 da Lei Complementar nº 123 supra mencionado, na ordem classificatória, para o exercício do mesmo direito;
 - Na hipótese de não contratação nos termos previstos no subitem 12.3.14, o objeto licitado será adjudicado em favor da proposta originalmente vencedora do certame.
 - No caso de equivalência dos valores apresentados pelas Microempresas ou Empresas de Pequeno Porte que se encontrem no intervalo estabelecido no § 1º do art. 44 da Lei Complementar nº 123, retro mencionada, será realizado sorteio entre elas para que se identifique aquela que primeiro poderá apresentar melhor oferta.
- 12.3.15.4. A condição prevista nas alíneas “b” e “c” acima somente se aplicará quando a melhor oferta inicial não tiver sido apresentada por Microempresas ou Empresas de Pequeno Porte.
- 12.4.** A Comissão de Julgamento analisará individualmente os preços unitários cotados nas propostas das licitantes.
- 12.5.** Será considerada vencedora a licitante que, habilitada e qualificada tecnicamente, apresentar o menor preço global, respeitados os valores máximos, unitários e global, orçados pela Prefeitura Municipal de Barreiras, para execução das obras/serviços, objeto deste edital.
- 12.6.** A Comissão de Julgamento encaminhará à Comissão Permanente de Licitação o relatório do julgamento das “Propostas Financeiras”, com classificação das mesmas, em ordem crescente, em



PREFEITURA MUNICIPAL DE BARREIRAS

ESTADO DA BAHIA

função dos preços ofertados, com a indicação da(s) licitante(s) vencedora(s).

- 12.6.1. Após a publicação/divulgação do resultado do julgamento das “Propostas Financeiras” e transcorrido o prazo recursal, o processo será encaminhado a Secretaria Municipal de Administração e Planejamento da área responsável pelo processo licitatório, que o submeterá à Autoridade Competente, com vistas à homologação final e autorização para contratação das obras/serviços/fornecimentos com a licitante vencedora do certame.
- 12.7. Quando todas as licitantes forem inabilitadas ou todas as propostas forem desclassificadas a Comissão Permanente de Licitação poderá fixar as licitantes o prazo de 8 (oito) dias úteis para a apresentação de nova documentação ou propostas, escoimadas das causas da inabilitação ou desclassificação, conforme prevê o Art. 48, § 3º, da lei nº 8.666/93.
- 12.8. A divulgação do resultado final será efetuada mediante afixação no Diário Oficial do Município, bem como será comunicado diretamente às licitantes através e-mail, e disponibilizado no site www.barreiras.ba.gov.br/transparencia/licitacoes, além de publicado no DOM - Diário Oficial do Município.
- 12.9. Toda a documentação e propostas das licitantes constituirão peças do processo de que trata este edital.
- 12.10. É facultada à Comissão de Julgamento ou Autoridade Superior, em qualquer fase da licitação, a promoção de diligências destinadas a esclarecer ou complementar a instrução do processo, vedada a inclusão de documentos que deveriam constar originariamente da proposta.
- 12.11. A Prefeitura Municipal de Barreiras, no papel da Comissão de Julgamento e Comissão Permanente de Licitação, procederá às seguintes verificações:
- Junto ao sítio www.portaldatransparencia.gov.br no intuito de verificar junto ao Cadastro Nacional de Empresas Inidôneas e Suspensas – CEIS a inexistência de impedimento da empresa participante em licitar e contratar com a Administração Pública;
 - Por improbidade administrativa no Cadastro Nacional de Condenações Cíveis por Ato de Improbidade Administrativa disponível no Portal do CNJ (http://www.cnj.jus.br/improbidade_adm/consultar_requerido.php);
 - Da composição societária das empresas a serem contratadas no sistema SICAF, a fim de certificarem se entre os sócios há servidores do próprio órgão/entidade contratante, abstendo-se de celebrar contrato nessas condições, em atenção ao art. 9º, inciso III, da Lei nº 8.666/93;
 - Junto ao sítio www.portaldatransparencia.gov.br no intuito de verificar, quando da habilitação de Microempresa e de Empresa de Pequeno Porte, que tenha utilizado a prerrogativa de efetuar lance de desempate, conforme Lei Complementar nº 123/2006, art. 44, se o somatório de ordens bancárias recebidas pela empresa, relativas ao seu último exercício, já seria suficiente para extrapolar o faturamento máximo permitido como condição para esse benefício, conforme art. 3º da mencionada Lei Complementar.

13. HOMOLOGAÇÃO E ADJUDICAÇÃO

- 13.1. A homologação do resultado e a adjudicação das obras à(s) licitante(s) vencedora(s) do certame serão efetuadas pelo Gabinete do Prefeito da Prefeitura Municipal de Barreiras, com base no relatório emitido pela Comissão de Julgamento designada para este fim, observadas as condições constantes do edital e seus anexos.

14. RECURSOS ADMINISTRATIVOS

- 14.1. Caberá recurso administrativo das decisões emanadas da Comissão de Julgamento e ou Comissão Permanente de Licitação, em quaisquer das fases da presente licitação, no prazo de 5 (cinco) dias úteis, contado da divulgação da decisão.
- 14.1.1. Na contagem do prazo, excluir-se-á o dia do início e incluir-se-á o do vencimento, conforme



PREFEITURA MUNICIPAL DE BARREIRAS

ESTADO DA BAHIA

disposto no art. 110 da Lei nº. 8.666/93.

- 14.1.1.1 Só se iniciam e vencem os prazos previstos neste instrumento em dia de expediente na Prefeitura Municipal de Barreiras.
- 14.2. O recurso deverá ser protocolizado na Prefeitura Municipal de Barreiras , localizada na Rua Dr. Edgard de Deus Pitta , 914 - Bairro Aratu , CEP: 47.806-146, Barreiras /BA , no horário local de 08h00min (oito) às 12h00min (doze) horas, de segunda a sexta-feira.
- 14.3. O recurso será dirigido à Autoridade Superior, por intermédio da Comissão de Julgamento e ou Comissão Permanente de Licitação, a qual poderá reconsiderar sua decisão, no prazo de 5 (cinco) dias úteis, ou nesse mesmo prazo, fazê-lo subir, devidamente informado, devendo, neste caso a decisão ser proferida dentro do prazo de 5 (cinco) dias úteis, contado do recebimento do recurso, sob pena de responsabilidade.
- 14.4. Interposto, o recurso será comunicado aos demais licitantes, que poderão impugná-lo no prazo de 5 (cinco) dias úteis.
- 14.5. O recurso, nos casos de habilitação ou inabilitação da licitante e julgamento das propostas, tem efeito suspensivo.
- 14.6. Somente serão considerados os recursos devidamente fundamentados que estiverem dentro do prazo estabelecido no subitem 14.1.
- 14.7. Recursos encaminhados **só terão eficácia se o original for entregue no Protocolo da Prefeitura Municipal de Barreiras** , das 08h00min (oito) às 12h00min (doze) horas, de segunda a sexta-feira necessariamente, até 5 (cinco) dias da data do término do prazo recursal.

15. CONVOCAÇÃO E ASSINATURA DO CONTRATO

- 15.1. A licitante vencedora deverá assinar o contrato no Setor de Contratos da Prefeitura Municipal de Barreiras , no prazo de 10 (dez) dias, contados a partir da data da convocação.
- 15.2. O prazo de convocação poderá ser prorrogado uma única vez, por igual período, quando solicitado pela parte adjudicada, durante o transcurso do prazo especificado no subitem 15.1, desde que ocorra motivo justificado e aceito pela Prefeitura Municipal de Barreiras .
- 15.3. A Prefeitura Municipal de Barreiras providenciará a publicação do contrato, em extrato, no Diário Oficial do Município e da União , até o quinto dia útil do mês subsequente ao de sua assinatura, para ocorrer no prazo de 20 (vinte) dias daquela data, na forma do art. 61, parágrafo único da Lei 8.666/93.
- 15.4. A eficácia do contrato se dará após a publicação do seu extrato no Diário Oficial do Município, e da União.
- 15.5. Na hipótese do não comparecimento da licitante vencedora para a assinatura do contrato no prazo estipulado ou em caso de recusa por parte desta, a Prefeitura Municipal de Barreiras convocará as que seguirem, por ordem de classificação, para fazê-lo em igual preço e prazo e nas mesmas condições propostas pela 1ª classificada.
- 15.6. A licitante vencedora obriga-se a promover a anotação do contrato no CREA ou CAU com jurisdição no local de execução das obras (Lei n.º 6.496/77, Art. 1º e Lei 12.378 de 31 de dezembro de 2010), juntamente com o registro dos responsáveis técnicos pelas obras objeto desta licitação, conforme Resolução CONFEA nº 317, de 31/10/86.

16. FISCALIZAÇÃO

- 16.1. A coordenação do contrato, bem como a fiscalização da execução das obras será realizada pela Prefeitura Municipal de Barreiras , por técnicos designados na forma do Art. 67, da Lei 8.666/93, a quem compete verificar se a licitante vencedora está executando os trabalhos, observando o contrato e os documentos que o integram.



PREFEITURA MUNICIPAL DE BARREIRAS

ESTADO DA BAHIA

- 16.2. A fiscalização deverá verificar, periodicamente, no decorrer da execução do contrato, se a licitante vencedora mantém, em compatibilidade com as obrigações assumidas, todas as condições de habilitação e qualificação exigidas na licitação, comprovada mediante consulta ao SICAF, CADIN ou certidões comprobatórias.
- 16.3. A fiscalização terá poderes para agir e decidir perante a contratada, inclusive rejeitando obras que estiverem em desacordo com o contrato, com as Normas Técnicas da ABNT e com a melhor técnica consagrada pelo uso, obrigando-se desde já a contratada a assegurar e facilitar o acesso da fiscalização, às obras, e a todos os elementos que forem necessários ao desempenho de sua missão.
- 16.4.** A fiscalização terá plenos poderes para sustar qualquer obra que não esteja sendo executado dentro dos termos do contrato, dando conhecimento do fato à Secretaria Municipal de Infraestrutura e Obras, responsável pela execução do contrato **Eng. Bruno Jose Castro**, visto **CREA –BA 30000054675**
- 16.5. Cabe à fiscalização verificar a ocorrência de fatos para os quais haja sido estipulada qualquer penalidade contratual. A fiscalização informará ao setor competente quanto ao fato, instruindo o seu relatório com os documentos necessários, e em caso de multa, a indicação do seu valor.
- 16.6. Das decisões da fiscalização poderá a contratada recorrer à Secretaria Municipal de Infraestrutura, responsável pelo acompanhamento do contrato, no prazo de 10 (dez) dias úteis da respectiva comunicação. Os recursos relativos a multas serão feitos na forma prevista na respectiva cláusula.
- 16.7. A ação e/ou omissão, total ou parcial, da fiscalização não eximirá a contratada da integral responsabilidade pela execução do objeto deste contrato.
- 16.8. Fica assegurado aos técnicos da Prefeitura Municipal de Barreiras, o direito de, a seus exclusivos critérios, acompanharem, fiscalizar e participar, total ou parcialmente, diretamente ou através de terceiros, da execução das obras prestadas pela licitante vencedora, com livre acesso ao local de trabalho para obtenção de quaisquer esclarecimentos julgados necessários à execução das obras.
- 17. OBRIGAÇÕES DA LICITANTE VENCEDORA**
- 17.1. A licitante vencedora deverá apresentar à Prefeitura Municipal de Barreiras, antes do início dos trabalhos, os seguintes documentos:
- “Lay-out” do Canteiro de Obras/Serviços e identificação da área para construção do mesmo. Um canteiro poderá atender a diversas obras/serviços;
 - Plano de Trabalho a ser aprovado pela fiscalização da Prefeitura Municipal de Barreiras;
 - Cronograma físico – financeiro detalhado e adequado ao Plano de Trabalho referido na alínea acima.
- 17.2. Apresentar-se sempre que solicitada, através do seu Responsável Técnico a documentação necessária para o bom andamento do contrato.
- 17.3. Providenciar junto ao CREA ou CAU as Anotações de Responsabilidade Técnica – ART’s ou Registro de Responsabilidade Técnica - RRT referentes ao objeto do contrato e especialidades pertinentes, nos termos das Leis nº 6.496/77 e 12.378/2010.
- 17.4. A contratada deverá, sempre que necessário, comunicar-se formalmente com a Prefeitura Municipal de Barreiras. Mesmo as comunicações via telefone devem ser ratificadas formal e posteriormente, no protocolo oficial da Prefeitura.
- 17.5. Assumir a inteira responsabilidade pelo transporte interno e externo do pessoal e dos insumos até o local das obras.
- 17.6. Responsabilizar-se por todos e quaisquer danos causados às estruturas, construções, instalações elétricas, cercas, equipamentos, etc., bem como por aqueles que vier causar à Prefeitura Municipal de Barreiras e a terceiros, existentes no local ou decorrente da execução das obras/serviços, objeto



PREFEITURA MUNICIPAL DE BARREIRAS

ESTADO DA BAHIA

desta licitação.

- 17.7. Exercer a vigilância e proteção de todos os equipamentos no local das obras.
- 17.8. Colocar tantas frentes de serviços quantas forem necessárias (mediante anuência prévia da fiscalização), para possibilitar a perfeita execução das obras no prazo contratual.
- 17.9. Responsabilizar-se pelo fornecimento de toda a mão-de-obra, sem qualquer vinculação empregatícia com a Prefeitura Municipal de Barreiras, bem como todo o material necessário à execução das obras/serviços, objeto do contrato.
- 17.10. Responsabilizar-se por todos os ônus e obrigações concernentes à legislação tributária, trabalhista, securitária, previdenciária, e quaisquer encargos que incidam sobre os materiais e equipamentos, os quais, exclusivamente, correrão por sua conta, inclusive o registro do serviço contratado junto ao CREA ou CAU do local de execução das obras.
- 17.11. Todos os acessos necessários para permitir a chegada aos locais de execução das obras deverão ser previstos, avaliando-se todas as suas dificuldades, pois os custos decorrentes de qualquer obra para melhoria destes acessos correrão por conta da contratada.
- 17.12. A contratada deverá manter um preposto, aceito pela Prefeitura Municipal de Barreiras, no local da obra, para representá-la na execução do objeto contratado (art. 68 da Lei 8.666/93).
- 17.13. Responsabilizar-se, desde o início das obras até o encerramento do contrato, pelo pagamento integral das despesas do canteiro referentes à água, energia, telefone, taxas, impostos e quaisquer outros tributos que venham a ser cobrados.
- 17.14. No momento da desmobilização, para liberação da última fatura, faz-se necessária a apresentação da certidão de quitação de débitos, referente às despesas com água, energia, telefone, taxas, impostos e quaisquer outros tributos que venham a ser cobrados.
- 17.15. A contratada deverá utilizar pessoal experiente, bem como equipamentos, ferramentas e instrumentos adequados para a boa execução das obras.
- 17.15.1. Promover a substituição dos profissionais integrantes da equipe técnica somente quando caracterizada a superveniência das situações de caso fortuito ou força maior, sendo que a substituição deverá ser feita por profissional de perfil técnico equivalente ou superior e mediante prévia autorização da Secretaria Municipal de Infraestrutura e Obras.
- 17.16. Durante a execução das obras caberá à empresa contratada, as seguintes medidas:
 - a) Instalar e manter no canteiro de obras/serviços 1 (uma) placa de identificação da obra/serviço com as seguintes informações: nome da empresa (contratada), RT pela obra/serviço com a respectiva ART, nº do contrato e contratante Prefeitura Municipal, conforme Lei nº 5.194/1966 e Resolução CONFEA nº 198/1971;
 - b) A placa de identificação das obras deve ser no padrão definido pela Prefeitura e em local por ela indicado, cujo modelo encontra-se no Manual para Elaboração de Placas de Obra na ASCON, documento que integra o presente edital, independente das exigidas pelos órgãos de fiscalização de classe;
 - c) Manter no canteiro de obras/serviços um Diário de Ocorrências, no qual serão feitas anotações diárias referentes ao andamento das obras, qualidade dos materiais, mão-de-obra, etc., como também reclamações, advertências e principalmente problemas de ordem técnica que requeiram solução por uma das partes. Este diário, devidamente rubricado pela fiscalização e pela contratada em todas as vias, ficará em poder da contratante após a conclusão das obras;
 - d) Obedecer às normas de higiene e prevenção de acidentes, a fim de garantir a salubridade e a segurança no canteiro de obras/serviços;
 - e) Responder financeiramente, sem prejuízo de medidas outras que possam ser adotadas por



PREFEITURA MUNICIPAL DE BARREIRAS

ESTADO DA BAHIA

quaisquer danos causados à União, Estado, Município ou terceiros, em razão da execução das obras ; e,

- f) Fazer com que os componentes da equipe de mão-de-obra operacional (operários) exerçam as suas atividades, devidamente uniformizados, em padrão único (farda) e fazendo uso dos equipamentos de segurança requeridos para as atividades desenvolvidas, em observância à legislação pertinente.
- 17.17. Na execução das obras , objeto da presente licitação, a contratada deverá atender às seguintes normas e práticas complementares:
- a) Projetos, Normas Complementares e demais Especificações Técnicas;
 - b) Códigos, leis, decretos, portarias e normas federais, estaduais e municipais, inclusive normas de concessionárias de serviços públicos, e as normas técnicas da PREFEITURA MUNICIPAL DE BARREIRAS;
 - c) Instruções e resoluções dos órgãos do sistema CREA/CAU-CONFEA;
 - d) Normas técnicas da ABNT e do INMETRO, e principalmente no que diz respeito aos requisitos mínimos de qualidade, utilidade, resistência e segurança, e,
 - e) Atendimento às condicionantes ambientais necessárias à obtenção das Licenças do Empreendimento, emitidas pelos órgãos competentes, relativas à execução das obras/serviços/fornecimentos, Decreto 7.746/2012 e a IN nº 01 de 19 de Janeiro de 2010 os quais dispõe sobre os critérios de sustentabilidade ambiental na aquisição de bens, contratação de serviços ou obras pela Administração Pública Federal direta, autarquia e fundacional e dá outras providências.
- 17.18. Disponibilizar para a equipe de fiscalização da Prefeitura Municipal de Barreiras o veículo para que os mesmos possam fazer a vistorias ate o final das obras/serviços. Comunicado pela a equipe o dia e horário marcado com antecedência à visita. **(Se necessário for)**
- 17.19. A contratada se obriga a atender as diretrizes de sustentabilidade de modo a proporcionar a economia da manutenção e operacionalização da edificação e a redução do consumo de energia e água, por meio de tecnologias, práticas e materiais que reduzam o impacto ambiental, entre outras:
- I. Menor impacto sobre recursos naturais como flora, fauna, ar, solo e água;
 - II. Preferência para materiais, tecnologias e matérias-primas de origem local;
 - III. Maior eficiência na utilização de recursos naturais como água e energia;
 - IV. **Maior geração de empregos, preferencialmente com mão de obra local - O Contratado (a) reservará cota de 10% (dez por cento) dos postos de trabalho relacionados a obras ou serviços contratado para detentos que estejam cumprindo pena em regime semiaberto ou fechado, este ultimo apenas sob monitoramento eletrônico, nos termos do Art. 40, § 5º da Lei nº 8.666/93 , com suas alterações traduzidas pela Lei nº 13.500/2017;**
 - V. Maior vida útil e menor custo de manutenção do bem e da obra/serviço;
 - VI. Uso de inovações que reduzam a pressão sobre recursos naturais; e,
 - VII. Origem ambientalmente regular dos recursos naturais utilizados nos bens, serviços e obras.

18 RECEBIMENTO DEFINITIVO DAS OBRAS

- 18.1 Concluídos as obras , a contratada solicitará à Prefeitura Municipal de Barreiras , através da fiscalização, o seu recebimento provisório que deverá ocorrer no prazo de 15 (quinze) dias da data da solicitação.
- 18.2 A Prefeitura Municipal de Barreiras terá até 90 (noventa) dias para, através de comissão, verificar a adequação das obras recebidas com as condições contratadas, emitirem parecer conclusivo e, no



PREFEITURA MUNICIPAL DE BARREIRAS

ESTADO DA BAHIA

caso de projeto, aprovação da Autoridade Competente.

- 18.3 Na hipótese da necessidade de correção, será estabelecido um prazo para que a contratada, às suas expensas, complemente ou refaça as obras rejeitadas. Aceito e aprovado o serviço/projeto, a Prefeitura Municipal de Barreiras emitirá o Termo de Recebimento Definitivo das Obras que deverá ser assinado por representante autorizado da contratada, possibilitando a liberação da caução contratual.
- 18.4 O Termo de Encerramento Físico do Contrato está condicionado à emissão de Laudo Técnico pela **Prefeitura Municipal de Barreiras** sobre todas as obras executadas.
- 18.5 A última fatura de obras somente será encaminhada para pagamento após emissão do Termo de Encerramento Físico do Contrato, que deverá ser anexado ao processo de liberação e pagamento.
- 18.6 Os resultados das obras, incluindo os desenhos originais e as memórias de cálculo, as informações obtidas e os métodos desenvolvidos no contexto das obras, serão de propriedade da Prefeitura Municipal de Barreiras, e seu uso por terceiros só se realizará por expressa autorização desta.

19 VALOR DO ORÇAMENTO DA PREFEITURA MUNICIPAL DE BARREIRAS /PROGRAMA DE TRABALHO

- 19.1 A Prefeitura Municipal de Barreiras se propõe a pagar pelas obras/serviços/fornecimentos, objeto desta licitação, o valor máximo global de **R\$ 2.799.478,35 (dois milhões setecentos e noventa e nove mil quatrocentos e setenta e oito reais e trinta e cinco centavos)** ;
- 19.2 O preço acima, já incluso o BDI, encargos sociais, taxas, impostos e emolumentos.
- 19.3 Os custos das obras, objeto desta licitação, atendem ao disposto da Lei de Diretrizes Orçamentárias – LDO em exercício.
- 19.4 As despesas com a execução das obras/serviços/fornecimentos correrão por conta do seguinte Programa de Trabalho:
Unidade Orçamentária: 03.11.11. Secretaria Municipal de Infraestrutura, Obras, Serviços Públicos Transporte
Projeto /Atividade ; 1042- Construção e Reforma de Pontes, Canais, Bueiros e Passagens Molhadas.
Elemento de Despesa : 44.90.51 –Obras e Instalações .
Fonte de Recursos : 00- Recursos Ordinários.
Fonte de Recursos: 90 –Operação de Crédito Internas PM.

20 CONDIÇÕES GERAIS

- 20.1 Quaisquer dúvidas quanto aos procedimentos para execução de determinada obra deverão ser esclarecidas junto à Secretaria Municipal de Infraestrutura. A obra/serviço/fornecimento que venha a ser condenado pela fiscalização deverá ser feito pela contratada, sem quaisquer ônus adicionais para a contratante.
- 20.1.1 Eventual solicitação de reequilíbrio Econômico-Financeiro do contrato será analisada consoante os pressupostos da Teoria da Imprevisão, nos termos como dispõe o artigo 65, inciso II, alínea “d” da Lei nº 8.666/93.
- 20.2 Respeitados os limites estabelecidos no parágrafo 1º do artigo 65 da Lei 8.666/93, devem ser registradas, por meio de Termo Aditivo, eventuais alterações que ocorrerem durante a execução do presente contrato, especialmente as referentes às obras extras.
- 20.3 A Prefeitura Municipal de Barreiras poderá revogar a licitação quando nenhuma das propostas satisfizer o objetivo da mesma, ou anulá-la quando for evidente que tenha havido falta de competição, ou quando caracterizado o indício de colusão.
- 20.4 A Prefeitura Municipal de Barreiras poderá, ainda, revogar a licitação, no todo ou em parte, por razão de interesse público decorrente de fato superveniente, devidamente comprovado, pertinente, e



PREFEITURA MUNICIPAL DE BARREIRAS

ESTADO DA BAHIA

suficiente para justificar tal conduta, devendo anulá-la por ilegalidade, de ofício, ou por provocação de terceiros, mediante parecer devidamente fundamentado.

- 20.5 Fica garantido a Prefeitura Municipal de Barreiras, desde que justificado, o direito de, a qualquer tempo, desistir da celebração do contrato, escolher a proposta que julgar mais conveniente, ou optar pela revogação ou anulação da licitação, no todo ou em parte.
- 20.6 O contrato a ser assinado com a licitante vencedora disciplinará os casos em que ocorrerá a sua rescisão, com a consequente perda da caução e, a juízo da Prefeitura Municipal de Barreiras, o alijamento da contratada para com ela transacionar, independente de ação ou interpelação judicial cabível.
- 20.7 A contratada será responsável, perante a Prefeitura Municipal de Barreiras, pela qualidade total das obras, bem como pela qualidade dos projetos, no que diz respeito à observância de normas técnicas e códigos profissionais.
- 20.8 A contratada considera que conhece plenamente e integralmente o presente edital e que o aceita totalmente, ressalvando as exceções que tenha formulado explicitamente na sua proposta, com as quais a Prefeitura Municipal de Barreiras concordou previamente e formalmente.
- 20.9 A contratada deverá tomar todas as providências para proteger o meio ambiente, nos âmbitos interno e externo ao local de execução das obras, obedecendo às instruções advindas da fiscalização, além de evitar danos e aborrecimentos às pessoas e/ou propriedades privadas ou públicas.
- 20.10 A contratada será responsável por quaisquer acidentes de trabalho, referentes a seu pessoal, decorrente em função da obra contratado e/ou por ela causado a terceiros.
- 20.11 A contratada é obrigada a obter, por sua conta, todas as licenças e franquias, e ao pagamento de encargos sociais, e impostos Municipais, Estaduais e Federais que incidirem sobre a execução das obras.
- 20.12 A licitante considera que a sua participação nestes trabalhos implica a verificação o dimensionamento das dificuldades técnicas inerentes à execução das obras, inclusive através de informações adicionais às fornecidas pela Prefeitura Municipal de Barreiras em decorrência deste edital e seus anexos, de modo plenamente suficiente para assumir o compromisso de executá-los conforme o contrato que vier a ser assinado.
- 20.13 Este edital e seus anexos farão parte integrante do contrato a ser firmado com a licitante vencedora, independentemente de transcrições.
- 20.14 O Foro da Cidade de Barreiras /BA será competente para dirimir questões oriundas da presente convocação, renunciando as partes, a qualquer outro, por mais privilegiado que seja.

Barreiras /BA, 03 de outubro de 2022.

Edilson Xavier Neves
Presidente da Comissão Permanente de Licitação



PREFEITURA MUNICIPAL DE BARREIRAS

ESTADO DA BAHIA

**ANEXO III
TERMO DA PROPOSTA**

DADOS DO PROPONENTE

RAZÃO SOCIAL:

CNPJ:

ENDEREÇO:

FONE:

À

PREFEITURA MUNICIPAL DE BARREIRAS

Prezados Senhores,

Tendo examinado o edital n.º XX/2022 e seus elementos técnicos constitutivos, nós, abaixo- assinados, oferecemos proposta para prestar serviços de Contratação de empresa na área de engenharia, para prestar serviços de construção de 03 (TRES) pontes de concreto armado pré-moldado em localidades definidas pelo projeto basico e anexos , para atender as necessidades da Prefeitura Municipal de Barreiras/BA, de acordo com a planilha de preços em anexo no valor de R\$ _____, (**VALOR TOTAL POR EXTENSO, EM REAIS**), , que é parte integrante desta proposta , em conformidade com a planilha.

Comprometendo-nos, se nossa proposta for aceita, a executar as obras no prazo fixado no edital e conforme Especificações Técnicas, a contar da data da assinatura do contrato. Caso nossa proposta seja aceita, obteremos garantia de um Banco num valor que não exceda 5% (cinco por cento) do valor do contrato, para a realização do contrato.

Comprometendo-nos, se nossa proposta for aceita, a realizar a obra no prazo de () _____, a contar da data de assinatura do contrato.

Concordamos em manter a validade desta proposta por um período de 60 (sessenta) dias desde a data fixada para abertura das propostas, ou seja, __/__/__, representando um compromisso que pode ser aceito a qualquer tempo antes da expiração do prazo.

Até que seja preparado e assinado um contrato formal, esta proposta será considerada um contrato de obrigação entre as partes.

Na oportunidade, credenciamos junto a Prefeitura Municipal de Barreiras o Sr. _____, carteira de Identidade n.º _____, Órgão Expedidor _____, ao qual outorgamos os mais amplos poderes inclusive para interpor recursos, quando cabíveis transigir, desistir, assinar atas e documentos e, enfim, praticar os demais atos no presente processo licitatório.

Declaramos que temos pleno conhecimento de todos os aspectos relativos à licitação em causa.

Declaramos, ainda, nossa plena concordância com as condições constantes no presente edital e seus anexos e que nos preços propostos estão inclusos todos os tributos incidentes sobre as obras/serviços/fornecimentos.

Atenciosamente,

FIRMA LICITANTE/CNPJ

ASSINATURA DO REPRESENTANTE LEGAL
Carimbo do CNPJ



PREFEITURA MUNICIPAL DE BARREIRAS

ESTADO DA BAHIA

ANEXO IV

**MODELO DE DECLARAÇÃO - PARA A SITUAÇÃO PREVISTA NO SUBITEM 4.2.2.1,
alínea “e”**

A licitante _____, CNPJ/MF n° _____, por seu representante legal abaixo assinado, declara, sob as penalidades da lei, que até a presente data, **NÃO EXISTE FATO QUE INVALIDE O SICAF**, ora apresentado para fins de habilitação na presente licitação (Art. 32, § 2º, Lei 8.666/93) e declara também sob as penas da Lei que não foi declarada inidônea por qualquer **ÓRGÃO DA ADMINISTRAÇÃO PÚBLICA**, em qualquer de suas esferas, Federal, Estadual, Municipal e no Distrito Federal, e de que não está impedida de licitar e contratar com a Prefeitura Municipal (Art. 87 Inciso IV da Lei 8.666/93), declara ainda, encontrar-se em situação regular perante o Ministério do Trabalho, no que se refere à observância do disposto no inciso XXXIII, do art. 7º da Constituição Federal.

Cidade, data

Assinatura do representante legal

Nome: _____

Função: _____

Carimbo do CNPJ



PREFEITURA MUNICIPAL DE BARREIRAS
ESTADO DA BAHIA

ANEXO IV

(MODELO DE DECLARAÇÃO PARA A SITUAÇÃO PREVISTA NO SUBITEM 2.5)

A Licitante _____, CNPJ/MF n° _____, por seu representante legal (ou responsável técnico) abaixo assinado, declara, sob as penalidades da lei, de que visitou o local onde serão executadas as obras/serviços, se inteirou dos dados indispensáveis à apresentação da proposta, e que os preços a serem propostos cobrirão quaisquer despesas que incidam ou venham a incidir sobre a execução das obras. (**Facultativo**)

Cidade, data

Assinatura do representante legal

Nome: _____

Função: _____

Carimbo do CNPJ

OU

A Licitante _____, CNPJ/MF n° _____, por seu representante legal (ou responsável técnico) abaixo assinado, declara, sob as penalidades da lei, de que conhece os locais das obras e suas circunvizinhanças, que se inteirou das mesmas, avaliou os problemas futuros e que os custos propostos cobrem quaisquer dificuldades decorrentes de sua execução, tendo obtido todas as informações necessárias para a elaboração da proposta e execução do contrato.

Cidade, data

Assinatura do representante legal

Nome: _____

Função: _____

Carimbo do CNPJ



PREFEITURA MUNICIPAL DE BARREIRAS

ESTADO DA BAHIA

ANEXO IV

MODELO DE DECLARAÇÃO DE ELABORAÇÃO INDEPENDENTE DE PROPOSTA

(Identificação completa do representante da licitante), como representante devidamente constituído da (empresa) doravante denominado (licitante), para fins do disposto no subitem 4.2.2.1, alínea “f”, do edital nº XX/2022, declara, sob as penas da lei, em especial o art. 299 do Código Penal Brasileiro, que:

(a) a proposta apresentada para participar da licitação de nº XX/2022 foi elaborada de maneira independente (empresa), e o conteúdo da proposta não foi, no todo ou em parte, direta ou indiretamente, informado, discutido ou recebido de qualquer outro participante potencial ou de fato da licitação de nº XX/2022, por qualquer meio ou por qualquer pessoa;

(b) a intenção de apresentar a proposta elaborada para participar da licitação de nº XX/2022 não foi informada, discutida ou recebida de qualquer outro participante potencial ou de fato da licitação de nº XX/2022 por qualquer meio ou por qualquer pessoa;

(c) que não tentou, por qualquer meio ou por qualquer pessoa, influir na decisão de qualquer outro participante potencial ou de fato da licitação de nº XX/2022 quanto a participar ou não da referida licitação;

(d) que o conteúdo da proposta apresentada para participar da licitação de nº XX/2022 não será, no todo ou em parte, direta ou indiretamente, comunicado ou discutido com qualquer outro participante potencial ou de fato da licitação de nº XX/2022 antes da adjudicação do objeto da referida licitação;

(e) que o conteúdo da proposta apresentada para participar da licitação de nº XX/2022 não foi, no todo ou em parte, direta ou indiretamente, informado, discutido ou recebido de qualquer integrante da Prefeitura antes da abertura oficial das propostas; e

(f) que está plenamente ciente do teor e da extensão desta declaração e que detém plenos poderes e informações para firmá-la.

_____, em ____ de _____ de 2022

(representante legal do licitante, no âmbito da licitação, com identificação completa).

Carimbo do CNPJ



PREFEITURA MUNICIPAL DE BARREIRAS

ESTADO DA BAHIA

ANEXO IV

MODELO DECLARAÇÃO ENQUADRAMENTO DE MICROEMPRESA (ME) OU EMPRESA DE PEQUENO PORTE (EPP)

O Empresário/os sócios....., da empresa
....., com sede a
....., na cidade de
....., Estado de
....., vem declarar que:

O movimento da receita bruta anual da empresa não excede aos limites fixados no art. 3º. da Lei Complementar nº. 123 de 14 de dezembro de 2006, e que não se enquadra em qualquer das hipóteses de exclusão relacionadas no § 4º do art. 3º da mencionada lei.

Local e data:

Assinatura (s) com a indicação do nome completo do (s) empresário/sócios;

Carimbo do CNPJ

Anexo IV
(apresentação obrigatória)

_____(proponente)

À Comissão de Licitação do(a)_____(órgão ou entidade licitante)

MODELO DE DECLARACAO DE OBRIGACOES

Declaramos para os fins de direito, na qualidade de proponente de procedimento licitatório, sob a modalidade_____, nº ___/___(numero e ano), instaurado por esse(a)_____(órgão ou entidade licitante), que se nossa empresa por declarada adjudicatária do objeto:

Dispõe dos equipamentos necessários à execução do objeto do contrato.
Descrever quantidade e quais são:

Por ser expressão da verdade, firmamos o presente.

_____, em ____ de _____ de 2022.

(assinatura do representante legal da proponente)



PREFEITURA MUNICIPAL DE BARREIRAS

ESTADO DA BAHIA

ANEXO VII

MINUTA DE CONTRATO

**CONTRATO QUE ENTRE SI FAZEM O MUNICIPIO DE
BARREIRAS E A...**

Pelo presente Contrato Administrativo de PRESTAÇÃO DE SERVIÇO, celebrado entre o MUNICIPIO DE BARREIRAS - BA, pessoa jurídica de direito público, com sede Rua Edgard de Deus Pitta, nº 914, Loteamento Aratu, Barreiras /BA CEP 47.806.146 , inscrito no CNPJ sob o nº 13.654.405/0001-95, neste ato representada por seu Prefeito, Sr. João Barbosa de Souza Sobrinho , Brasileiro, Casado , Engenheiro Civil , CPF/ MF nº 176.219.505-44, portador da carteira de identidade nº 2.091.375 / SSP-BA, residente e domiciliado nesta cidade , doravante denominada CONTRATANTE e, do outro lado a empresa, inscrita no CNPJ:....., com sede a – Cidade Estado....., CEP, doravante denominada simplesmente, CONTRATADA, neste ato representada pelo Sr., inscrito CPF/MF nº, portador da RG..... residente na cidade de, acordam e ajustam firmar o presente CONTRATO, nos termos da Lei nº 8.666, de 21 de junho de 1993, suas alterações e legislação pertinente, assim como pelas condições do Edital de Licitação na modalidade de Concorrência Pública, nº ____/2022 , Processo Administrativo nº ____/2022 pelos termos da proposta da CONTRATADA datada de__ de__ de 2022, e pelas cláusulas a seguir expressas, definidoras dos direitos, obrigações e responsabilidades das partes :

1. Cláusula Primeira – OBJETO

Contratação de empresa na área de engenharia, para prestar serviços de construção de 03 (TRES) pontes de concreto armado pré-moldado em localidades definidas pelo projeto basico e anexos , para atender as necessidades da Prefeitura Municipal de Barreiras/BA.

- 1.1. As obras se encontram descritos e caracterizados nas Especificações Técnicas (ANEXO II) e quantificados nas Planilhas de Orçamentação de Obras – (ANEXO I) do edital.
- 1.2. O presente contrato rege-se pelas disposições da Lei nº 8.666 de 21 de junho de 1993, foram licitados na modalidade de “Concorrência Pública” segundo disposições do art. 6º, inciso VIII, alínea “b”, art.22, inciso II, c/c o art. 45, parágrafo 1º, inciso I, e suas alterações posteriores, Decreto n.º 8.538/2015 e suas alterações posteriores, Lei Complementar n.º 123/2006, Instrução Normativa nº 01, de 19 de janeiro de 2010, da SLTI/MPOG e Decreto nº 7.746 de 05 de junho de 2012 e Decreto 7.983, de 8 de Abril de 2013, sob regime de empreitada por Preço Unitário .

2. Cláusula Segunda - DOS DOCUMENTOS

As obras objeto deste contrato serão executados com fiel observância a este instrumento e demais documentos a seguir mencionados, que integram o presente contrato, independentemente de transcrição:

- a) Edital de Concorrência Pública nº XX/2022 e seus anexos;
 - b) Projeto Básico e Executivo e Especificações Técnicas;
 - c) Proposta da contratada, e sua documentação, datada de..... ;
 - d) Demais documentos contidos no Processo Administrativo nº ____/2022
- 2.1. Em caso de divergência entre os documentos mencionados nos subitens anteriores e os termos deste contrato, prevalecerão os termos deste último.

3. Cláusula Terceira - PRAZO



PREFEITURA MUNICIPAL DE BARREIRAS

ESTADO DA BAHIA

O prazo máximo para execução das obras/serviços será **12 (doze) meses** contado a partir da emissão da Ordem de Serviços objeto do presente edital e a vigência do será de 12 (doze) meses, com validade e eficácia legal após a publicação do extrato do contrato no Diário Oficial do Município.

4. Cláusula Quarta - VALOR

- 4.1. O valor total deste contrato é de **R\$...... (.....)**;
- 4.2. Eventual solicitação de reequilíbrio econômico-financeiro do contrato será analisada consoante os pressupostos da Teoria da Imprevisão, nos termos do artigo 65, inciso II, alínea “d” da Lei nº 8666/93.
- 4.3. O valor-teto estabelecido na Nota de Empenho emitida pela Prefeitura Municipal de Barreiras não poderá ser ultrapassado pela contratada, salvo no caso de expedição de empenho complementar.
- 4.4. A infringência do disposto no subitem anterior impedirá a contratada de participar de novas licitações ou assinar contratos com a Prefeitura, pelo prazo de execução 12 (doze) meses, a partir da verificação do evento.
- 4.5. Nos preços propostos estão incluídos todos os custos, impostos, taxas, emolumentos e tributos, encargos sociais e previdenciários, BDI, mão-de-obra, ferramentas, equipamentos necessários a sua execução, transporte até o local da obra, carga e descarga de materiais destinados ao bota-fora e quaisquer encargos que incidam ou venham a incidir, direta ou indiretamente, sobre as obras objeto deste contrato. No caso de omissão considerar-se-ão como inclusas no valor global do contrato.

5. Cláusula Quinta - RECURSOS

- 5.1 As despesas correrão por conta do seguinte programa de trabalho:
Unidade Orçamentária: 03.11.11. Secretaria Municipal de Infraestrutura, Obras, Serviços Públicos Transporte
Projeto /Atividade ; 1042 –Construção e Reforma de Pontes, Caneis, Bueiros e Passagens Molhadas
Elemento da Despesa : 44.90.51 – Obras e Instalações
Fonte de Recursos : 00- Recursos Ordinários
Fonte de Recursos: 90 – Operações de Crédito Internas –PM.
- 5.2 Os custos das obras, objeto desta licitação, atendem ao disposto do Lei de Diretrizes Orçamentárias –LDO para o exercício, sendo o valor máximo global.

6 - Cláusula Sexta - DOS SERVIÇOS EXTRACONTRATUAIS.

Respeitados os limites estabelecidos no parágrafo 1º do artigo 65 da Lei 8666/93, as obras eventualmente necessários e não previstos na Planilha de Preços deverão ter execução previamente autorizada por Termo de Alteração Contratual.

- 6.1. Devem ser registradas por meio de Termo Aditivo, eventuais alterações que ocorrerem durante a execução do contrato, especialmente, as referentes aos serviços extras motivados pela Prefeitura.
- 6.1.1. As obras extras contratuais não contemplados na planilha de preços da contratada deverão ter seus preços fixados mediante prévio acordo. Ambas as hipóteses deverão ser previamente autorizadas/aprovadas pela Prefeitura ou por preposto por ela designado.



PREFEITURA MUNICIPAL DE BARREIRAS

ESTADO DA BAHIA

7. Cláusula Sétima - REAJUSTAMENTO

- 7.1. Os mesmos permanecerão válidos pelo período de um ano contado da data de apresentação da proposta. Após este prazo, poderão ser reajustados aplicando-se a seguinte fórmula de reajuste:

$$R = V \times \left[\frac{I_1 - I_0}{I_0} \right]$$

Onde:

"R" é o valor do reajustamento procurado;

"V" é o valor contratual a ser reajustado;

"I1" é o índice correspondente ao mês do aniversário da proposta;

"I0" é o índice inicial correspondente ao mês de apresentação da proposta.

- 7.1.1. Os índices a serem considerados no reajustamento serão extraídos das tabelas publicadas na revista Conjuntura Econômica, editada pela Fundação Getúlio Vargas – Col. 38 = custo nacional construção civil e obras públicas – por tipo de obra – terraplanagem – código A0157956 – FGV.
- 7.2. Caso haja mudança de data base nestes índices, deve-se primeiro calcular o valor do índice na data base original utilizando-se a seguinte fórmula:

$$I^{\text{Mês2}} = \frac{I^{\text{Mês2}} \times I^{\text{Mês1}}}{DB1} = \frac{DB2}{100}$$

Sendo:

$I^{\text{Mês2}}$ = Valor desejado. Índice do mês de reajuste com data base original.

$I^{\text{Mês2}}$ = Índice do mês de reajuste com a nova data base.

$I^{\text{Mês1}}$ = Índice do mês em que mudou a tabela, na data base original.

8- Cláusula Oitava - CONDIÇÕES DE PAGAMENTO

- 8.1. Os pagamentos das obras serão efetuados em reais, mensalmente, de acordo com as medições, com base nos preços unitários propostos, e contra apresentação da Nota Fiscal devidamente atestada pela fiscalização da Prefeitura, formalmente designada, acompanhada do relatório dos trabalhos desenvolvidos e do respectivo Boletim de Medição referente ao mês de competência, observando-se o disposto nos subitens seguintes:
- 8.1.1. Para efeito de pagamento será observado o prazo de até 30 (trinta) dias corridos, contado da data final do período de adimplemento de cada parcela estipulada.
- 8.2. O pagamento da instalação e manutenção do canteiro, mobilização e desmobilização será no valor apresentado na proposta, respeitado o valor máximo constante da planilha de preços unitários que integram este edital, nos correspondentes percentuais:



PREFEITURA MUNICIPAL DE BARREIRAS

ESTADO DA BAHIA

- a) Instalação e manutenção do canteiro: de acordo com o cronograma financeiro proposto;
 - b) Mobilização: serão realizados medição e pagamento de 50% do valor proposto para o item na primeira medição. Os 50% (cinquenta por cento) restantes serão medidos e pagos após efetiva mobilização de suas máquinas e equipamentos;
 - c) Desmobilização: após a total desmobilização, comprovada pela fiscalização.
- 8.3. Administração Local e Manutenção de Canteiro (AL) – será pago conforme o percentual de obras executados no período, conforme a fórmula abaixo, limitando-se ao recurso total destinado para o item.
- %AL = (Valor da Medição Sem AL / Valor do contrato (incluso aditivo financeiro) Sem AL)**
- 8.4. Administração Local e Manutenção de Canteiro (AL) terão como unidade na planilha orçamentária “global” e será pago o quantitativo do percentual em número inteiro em valor absoluto com no máximo duas casas decimais.
- 8.5. Caso haja atraso no cronograma, por motivos ocasionados pela Prefeitura, será pago o valor total da Administração Local e Manutenção de Canteiro (AL) prevista no período da medição.
- 8.6. O cronograma físico-financeiro apresentado pela licitante deve atender as exigências deste contrato e ser entendido como primeira estimativa de evento das obras objeto desta licitação. Com base nesse cronograma de licitação, será ajustado um cronograma de execução de acordo com a programação física e financeira existente por ocasião da emissão da ordem de serviço, assinatura do contrato ou de outro documento hábil.
- 8.7. O pagamento referente a cada medição será liberado mediante comprovação, pela contratada do recolhimento:
- a) Previdência Social, através da GPS – Guia de Previdência Social (Art. 31, da Lei 8.212, de 24/07/91), juntamente com o relatório SEFIP/GEFIP contendo a relação dos funcionários identificados no Cadastro Específico do INSS – CNO, da obra objeto da presente licitação.
 - a.1) No primeiro faturamento deverá ser apresentada a inscrição no CNO, (contratos com órgão público, vinculados aos procedimentos licitatórios previstos na Lei 8.666/93 de 21 de junho de 1993, observado, quanto à solidariedade, o dispositivo no inciso IV do § 2º art. 151 da Instrução Normativa RFB nº 971 de 2009).
 - b) FGTS – Fundo de Garantia por Tempo de Serviço, mediante GRF – Guia de Recolhimento do FGTS com autenticação eletrônica, via bancária.
 - c) ISS. Caso o município onde serão executadas as obras, não disponha de convênio com a Secretaria do Tesouro Nacional, para retenção do ISS, a contratada deverá apresentar juntamente com a Nota Fiscal o formulário DAM – Documento de Arrecadação Municipal, correspondente ao valor do ISS da Nota Fiscal anteriormente apresentada, com a identificação do número da respectiva Nota Fiscal e alíquota incidente, com a devida autenticação Bancária, conforme Lei Complementar nº. 116/2003.
 - d) De Prova de inexistência de débitos inadimplidos perante a Justiça do Trabalho mediante a apresentação da Certidão Negativa de Débitos Trabalhistas - CNDT, emitida pelo Banco Nacional de Devedores Trabalhistas - BNDT, com prazo de validade em vigor.
- 8.7.1. As comprovações relativas ao INSS, FGTS e ISS a serem apresentadas deverão corresponder à competência anteriormente ao do mês da emissão da NFS apresentada. Quando a obra for realizado em município conveniado com a Secretaria do Tesouro Nacional, ocorrerá por parte da Prefeitura, a retenção do ISS, por intermédio do SIAFI.
- 8.7.2. A Prefeitura Municipal de Barreiras, fará a compensação dos valores pagos a maior, se for o caso, referente ao Imposto Sobre Serviços de Qualquer Natureza (ISS), quando a alíquota de ISS apresentada pela contratada no cálculo do BDI na proposta for maior que a alíquota efetivamente



PREFEITURA MUNICIPAL DE BARREIRAS

ESTADO DA BAHIA

paga pela empresa contratada ao município que recebe o imposto.

- 8.7.3. A Nota Fiscal/Fatura deverá destacar:
- a) Base de cálculo, alíquota e o valor a ser retido do INSS, referente aos serviços realizados em atendimento à Lei 8.212/91, bem como a IN 971/09 – SRF;
 - b) Base de cálculo, alíquota e o valor a ser retido do ISS, referente aos serviços realizados em atendimento à Lei Complementar 116/2003;
 - c) O valor do IRPJ e demais contribuições incidentes, para fins de retenção na fonte, de acordo com o art. 1º, § 6º da IN/SRF n.º 480/2004, ou informar a isenção, não incidência ou alíquota zero, e respectivo enquadramento legal, sob pena de retenção do imposto de renda e das contribuições sobre o valor total do documento fiscal, no percentual correspondente ao serviço.
- 8.8. A fatura deverá vir acompanhada da documentação relativa à aprovação por parte da fiscalização das obras/serviços/fornecimentos faturados, indicando a data da aprovação do evento, que será considerada como data final de adimplemento da obrigação, conforme estabelece o Art. 9º do Decreto 1.054, de 07 de fevereiro de 1994.
- 8.9. A Prefeitura Municipal de Barreiras considera como data final do período de adimplemento, a data útil seguinte à de entrega do documento de cobrança no local de pagamento das obras, a partir da qual será observado o prazo citado no subitem 8.1.1, para pagamento, conforme estabelecido no Artigo 9º, do Decreto nº 1.054, de 7 de fevereiro de 1994.
- 8.10. As faturas só serão liberadas para pagamento depois de aprovadas pela área gestora, e deverão estar isentas de erros ou omissões, sem o que, serão, de forma imediata, devolvidas à licitante vencedora para correções, não se alterando a data de adimplemento da obrigação.
- 8.10.1. Os documentos de cobrança indicarão, obrigatoriamente, o número e a data de emissão da Nota de Empenho, emitida pela Prefeitura Municipal de Barreiras e, que cubram a execução das obras/serviços/fornecimentos.
- 8.10.2. Caso a contratada seja optante pelo Sistema Integrado de Pagamento de Impostos e Contribuições das Microempresas e Empresas de Pequeno Porte – SIMPLES, deverá apresentar, juntamente com a Nota Fiscal/Fatura, a devida comprovação, a fim de evitar a retenção na fonte dos tributos e contribuições, conforme legislação em vigor.
- 8.11. É de inteira responsabilidade da licitante vencedora a entrega à Prefeitura Municipal de Barreiras dos documentos de cobrança acompanhados dos seus respectivos anexos de forma clara, objetiva e ordenada, que se não atendido, implica desconsideração pela Prefeitura Municipal de Barreiras dos prazos estabelecidos.
- 8.12. Não constituem motivos de pagamento pela Prefeitura Municipal de Barreiras obras em excesso, desnecessárias à execução das obras e que forem realizadas sem autorização prévia da fiscalização. Não terá faturamento obra algum que não se enquadre na forma de pagamento estabelecida neste edital.
- 8.13. A contratada se obriga a manter, durante toda a execução do contrato, todas as condições de habilitação e qualificação exigidas, em compatibilidade com as obrigações por ela assumidas.
- 8.14. Quaisquer tributos ou encargos legais criados, alterados ou extintos, após a assinatura do contrato, de comprovada repercussão nos preços contratuais, ensejará a revisão destes, para mais ou para menos, conforme o caso.
- 8.14.1. Ficam excluídos da hipótese referida no item anterior, tributos ou encargos legais que, por sua natureza jurídica tributária (impostos diretos e/ou pessoais) não reflitam diretamente nos preços do objeto contratual.
- 8.15. Será considerado em atraso o pagamento efetuado após o prazo estabelecido no subitem 8.1.1 acima, caso em que a Prefeitura Municipal de Barreiras efetuará atualização financeira, aplicando-se a



PREFEITURA MUNICIPAL DE BARREIRAS

ESTADO DA BAHIA

seguinte fórmula:

$$AM = P \times I$$

AM = P x I, onde:

AM = Atualização Monetária;

P = Valor da Parcela a ser paga; e

I = Percentual de atualização monetária, assim apurado:

$$I = \left[\left(\frac{1 + im1}{100} \right)^{d_{m1}/30} \times \left(\frac{1 + im2}{100} \right)^{d_{m2}/30} \times \dots \times \left(\frac{1 + imn}{100} \right)^{d_{mn}/30} \right] - 1$$

i = Variação do Índice Nacional da Construção Civil -INCC no m s “m”;

d = Número de dias em atraso no m s “m”;

m = Meses considerados para o cálculo da atualização monetária

- 8.15.1. Não sendo conhecido o índice para o período, será utilizado no cálculo, o último índice conhecido.
- 8.15.2. Quando utilizar o último índice conhecido, o cálculo do valor ajustado será procedido tão logo seja publicado o índice definitivo correspondente ao período de atraso. Não caberá qualquer remuneração a título de correção monetária para pagamento decorrente do acerto de índice.

9. Cláusula Nona - CAUÇÃO

- 9.1. Como garantia para a completa execução das obrigações contratuais e da liquidação das multas convencionais, fica estipulada uma “Garantia de Execução” no montante de 5% (cinco por cento) do valor do contrato, a ser apresentada no momento de assinatura do contrato, em espécie, em Títulos da Dívida Pública da União, com cotação de mercado devidamente comprovada por documento hábil expedido pela CVM – Comissão de Valores Mobiliários, **Seguro Garantia ou Fiança Bancária, a critério da contratada.**
- 9.2. Quando se tratar de caução em títulos da dívida pública estes devem ter sido emitidos sob a forma escritural, mediante registro em sistema centralizado de liquidação e de custódia autorizado pelo Banco Central do Brasil e avaliado pelos seus valores econômicos, conforme definido pelo Ministério da Fazenda, na forma do Art. 56, § 1º, Inc. I, da Lei 8.666/93 (redação dada pela Lei nº 11.079 de 2004). Nesta modalidade, a licitante deverá, ainda, transferir a posse dos títulos à Administração até a emissão do Termo de Encerramento Definitivo do Contrato, conforme subitem 18.1 do edital, ou até o adimplemento da sanção aplicada.
- 9.3. A caução em fiança bancária ou seguro garantia deverão estar em vigor e cobertura até o final do prazo previsto para a assinatura do Termo de Encerramento Definitivo do Contrato, conforme subitem 18.1 do edital.
- 9.4. A contratada deverá manter atualizada a garantia contratual até 90(noventa) dias após o recebimento provisório do objeto contratado.
- 9.5. Após a assinatura do Termo de Encerramento Definitivo do Contrato será devolvida a “Garantia de Execução”, uma vez verificada a perfeita execução das obras/serviços contratados.
- 9.6. A garantia em espécie deverá ser depositada em conta remunerada de instituição financeira oficial credenciada pela Prefeitura Municipal de Barreiras, cuja mesma terá exclusivos poderes para ordenar sua movimentação.
- 9.7. A não integralização da garantia representa inadimplência contratual, passível de aplicação de multa e de rescisão, na forma prevista nas cláusulas contratuais.
- 9.8. A contratada se obriga a prestar a referida garantia, na mesma proporção e condições, nos casos de celebração de termos aditivos que impliquem em acréscimos de quantitativos do contrato.
- 9.9. Não haverá qualquer restituição de garantia em caso de dissolução contratual, na forma do disposto

Rua Edgard de Deus Pitta nº 914 , Loteamento Aratu , Barreiras /BA CEP 47.806.146.

Fone: (77) 3614-7100 CNPJ nº 13.654.405/0001-95

Site:www.barreiras.ba.gov.br



PREFEITURA MUNICIPAL DE BARREIRAS

ESTADO DA BAHIA

na cláusula de rescisão, hipótese em que a garantia reverterá e será apropriada pela Prefeitura Municipal de Barreiras .

- 9.10. A inobservância do prazo fixado para apresentação da garantia acarretará a aplicação de multa de 0,07% (sete centésimos por cento) do valor do contrato por dia de atraso, até o máximo de 2% (dois por cento).
- 9.11. O atraso superior a 25 (vinte e cinco) dias para apresentação da garantia autoriza a Administração a promover a rescisão do contrato por descumprimento ou cumprimento irregular de suas cláusulas, conforme dispõem os incisos I e II do art. 78 da Lei nº 8.666/1993.**
- 9.12. A garantia de execução, nas suas formas acima, cobrirá quaisquer causas de inadimplemento contratual, incluindo valores destinados ao pagamento de verbas trabalhistas e previdenciárias eventualmente inadimplidas pela contratada. Essa condição deverá estar expressa no documento garantidor, no caso de apólice de seguro garantia ou carta fiança bancária.

10. Cláusula Dez - MULTA

- 10.1. Em caso de inadimplemento, por parte da licitante vencedora de quaisquer das cláusulas ou condições do contrato, à licitante vencedora será aplicada a multa no percentual de 0,1 % (um décimo por cento) ao dia, sobre o valor global do contrato, até o limite de 20% (vinte por cento) do prazo contratual, o que dará ensejo a sua rescisão.
- 10.1.1. O atraso na execução das obras/serviços , inclusive dos prazos parciais constantes do cronograma físico, constitui inadimplência passível de aplicação de multa, conforme o subitem 10.1 acima.
- 10.2. Ocorrida a inadimplência, a multa será aplicada pela Prefeitura Municipal de Barreiras , após regular processo administrativo, observando-se o seguinte:
- a) A multa será deduzida do valor líquido do faturamento da licitante vencedora. Caso o valor do faturamento seja insuficiente para cobrir a multa, a licitante vencedora será convocada para complementação do seu valor no prazo de 10 (dez) dias a contar da data da convocação, ou ainda, quando for o caso, cobrado judicialmente sem prejuízo de outras apenações previstas em lei.
- b) Não havendo qualquer importância a ser recebida pela empresa vencedora, esta será convocada a recolher à Prefeitura Municipal de Barreiras o valor total da multa, no prazo de 10 (dez) dias, contado a partir da data da comunicação.
- 10.3. Ocorrido o inadimplemento, a penalidade será aplicada pela Prefeitura Municipal de Barreiras , através de ato da Autoridade Competente baseado no relatório do fiscal do contrato ou comissão constituída para tal fim, observando o seguinte:
- 10.3.1. Cientificada da recomendação da cominação de penalidade, a contratada poderá apresentar defesa prévia no prazo de 10 (dez) dias corridos.
- 10.3.2. Após o procedimento estabelecido acima, a defesa será apreciada pela Autoridade Competente e, ouvida a Assessoria Jurídica, esse deverá decidir sobre a aplicação ou não da sanção.
- 10.3.3. A contratada terá um prazo de 05 (cinco) dias úteis, contados a partir da cientificação da aplicação da penalidade pela Autoridade Competente, para apresentar recurso à Prefeitura Municipal de Barreiras .
- 10.3.4. Ouvida a Comissão e a Assessoria Jurídica, poderá a Autoridade Competente relevar ou não aplicação da pena.
- 10.3.4.1. Em caso de revogação da multa, a Prefeitura Municipal de Barreiras se reserva o direito de cobrar perdas e danos porventura cabíveis em razão do inadimplemento de outras obrigações, não constituindo a relevação novação contratual nem desistência dos direitos que lhe forem assegurados.



PREFEITURA MUNICIPAL DE BARREIRAS

ESTADO DA BAHIA

- 10.3.5. Caso seja mantida a sanção, os autos deverão ser remetidos a Secretaria Municipal de Finanças e ao Gabinete do Prefeito para julgamento do recurso.
- 10.3.6. Caso a Secretaria Municipal de Finanças e ao Gabinete do Prefeito mantenha a multa, não caberá mais recurso.
- 10.3.6.1. A multa será deduzida do valor líquido do faturamento da licitante vencedora. Caso o valor do faturamento seja insuficiente para cobrir a multa, a licitante vencedora será convocada para complementação do seu valor, nos termos do subitem 10.3.
- 10.3.6.2. Não havendo qualquer importância a ser recebida pela licitante vencedora, esta será convocada a recolher a Secretaria Municipal de Finanças o valor total da multa, nos termos do subitem 10.3.

11. Cláusula Onze - ACOMPANHAMENTO E FISCALIZAÇÃO

- 11.1. A fiscalização da execução das obras será realizada pela e Secretaria Municipal de Infraestrutura e Obras , por técnicos designados na forma do Art. 67, da Lei 8.666/93, a quem compete verificar se a licitante vencedora está executando os trabalhos, observando o contrato e os documentos que o integram.
- 11.2. A fiscalização deverá verificar, periodicamente, no decorrer da execução do contrato, se a licitante vencedora mantém, em compatibilidade com as obrigações assumidas, todas as condições de habilitação e qualificação exigidas na licitação, comprovada mediante consulta ao SICAF, CADIN ou certidões comprobatórias.
- 11.3. A fiscalização terá poderes para agir e decidir perante a contratada, inclusive rejeitando obras que estiverem em desacordo com o contrato, com as Normas Técnicas da ABNT e com a melhor técnica consagrada pelo uso, obrigando-se desde já a contratada a assegurar e facilitar o acesso da fiscalização, aos serviços, e a todos os elementos que forem necessários ao desempenho de sua missão.
- 11.4. A fiscalização terá plenos poderes para sustar qualquer obra que não esteja sendo executado dentro dos termos do contrato, dando conhecimento do fato à Secretaria Municipal de Infraestrutura , responsável pela execução do contrato.
- 11.5. Cabe à fiscalização verificar a ocorrência de fatos para os quais haja sido estipulada qualquer penalidade contratual. A fiscalização informará ao setor competente quanto ao fato, instruindo o seu relatório com os documentos necessários, e em caso de multa, a indicação do seu valor.
- 11.6. Das decisões da fiscalização poderá a contratada recorrer à **Secretaria Municipal de Infraestrutura e Obras , Eng. Bruno Jose Castro – visto CREA BA 3000054675** responsável pelo acompanhamento do contrato, no prazo de 10 (dez) dias úteis da respectiva comunicação. Os recursos relativos a multas serão feitos na forma prevista na respectiva cláusula.
- 11.7. A ação e/ou omissão, total ou parcial, da fiscalização não eximirá a contratada da integral responsabilidade pela execução do objeto deste contrato.
- 11.8. Fica assegurado aos técnicos da Secretaria Municipal de Infraestrutura e Obra, o direito de, a seus exclusivos critérios, acompanharem, fiscalizar e participar, total ou parcialmente, diretamente ou através de terceiros, da execução dos serviços prestados pela licitante vencedora, com livre acesso ao local de trabalho para obtenção de quaisquer esclarecimentos julgados necessários à execução dos serviços.

12. Cláusula Doze - OUTROS ENCARGOS E OBRIGAÇÕES DA CONTRATADA

- 12.1 A licitante vencedora deverá apresentar a Prefeitura Municipal de Barreiras antes do início dos trabalhos, os seguintes documentos:
- a) “Lay-out” do Canteiro de Obras/Serviços e identificação da área para construção do mesmo. Um canteiro poderá atender a diversas obras/serviços;



PREFEITURA MUNICIPAL DE BARREIRAS

ESTADO DA BAHIA

- b) Plano de Trabalho a ser aprovado pela fiscalização da Secretaria Municipal de Infraestrutura;
 - c) Cronograma físico – financeiro detalhado e adequado ao Plano de Trabalho referido na alínea acima.
- 12.2 Apresentar-se sempre que solicitada, através do seu Responsável Técnico na Secretaria Municipal de Infraestrutura e Obras
 - 12.3 Providenciar junto ao CREA ou CAU as Anotações de Responsabilidade Técnica – ART's ou Registro de Responsabilidade Técnica - RRT referentes ao objeto do contrato e especialidades pertinentes, nos termos das Leis nº 6.496/77 e 12.378/2010.
 - 12.4 A contratada deverá, sempre que necessário, comunicar-se formalmente com a Prefeitura Municipal de Barreiras . Mesmo as comunicações via telefone devem ser ratificadas formal e posteriormente, e protocolado oficial da Prefeitura o original .
 - 12.5 Assumir a inteira responsabilidade pelo transporte interno e externo do pessoal e dos insumos até o local das obras.
 - 12.6 Responsabilizar-se por todos e quaisquer danos causados às estruturas, construções, instalações elétricas, cercas, equipamentos, etc., bem como por aqueles que vier causar à Prefeitura Municipal de Barreiras e a terceiros, existentes no local ou decorrente da execução das obras , objeto desta licitação.
 - 12.7 Exercer a vigilância e proteção de todos os equipamentos no local das obras.
 - 12.8 Colocar tantas frentes de serviços quantas forem necessárias (mediante anuência prévia da fiscalização), para possibilitar a perfeita execução das obras no prazo contratual.
 - 12.9 Responsabilizar-se pelo fornecimento de toda a mão-de-obra, sem qualquer vinculação empregatícia com a Prefeitura Municipal de Barreiras, bem como todo o material necessário à execução das obras , objeto do contrato.
 - 12.10 Responsabilizar-se por todos os ônus e obrigações concernentes à legislação tributária, trabalhista, securitária, previdenciária, e quaisquer encargos que incidam sobre os materiais e equipamentos, os quais, exclusivamente, correrão por sua conta, inclusive o registro do serviço contratado junto ao CREA ou CAU do local de execução das obras .
 - 12.11 Todos os acessos necessários para permitir à chegada aos locais de execução das obras/serviços/fornecimentos deverão ser previstos, avaliando-se todas as suas dificuldades, pois os custos decorrentes de qualquer obra para melhoria destes acessos correrão por conta da contratada.
 - 12.12 A contratada deverá manter um preposto, aceito pela Prefeitura Municipal de Barreiras, no local da obra , para representá-la na execução do objeto contratado (art. 68 da Lei 8.666/93).
 - 12.13 Responsabilizar-se, desde o início das obras até o encerramento do contrato, pelo pagamento integral das despesas do canteiro referentes à água, energia, telefone, taxas, impostos e quaisquer outros tributos que venham a ser cobrados.
 - 12.14 No momento da desmobilização, para liberação da ultima fatura, faz-se necessária a apresentação da certidão de quitação de débitos, referente às despesas com água, energia, telefone, taxas, impostos e quaisquer outros tributos que venham a ser cobrados.
 - 12.15 A contratada deverá utilizar pessoal experiente, bem como equipamentos, ferramentas e instrumentos adequados para a boa execução das obras .
 - 12.16 Promover a substituição dos profissionais integrantes da equipe técnica somente quando caracterizada a superveniência das situações de caso fortuito ou força maior, sendo que a substituição deverá ser feita por profissional de perfil técnico equivalente ou superior e mediante prévia autorização da Prefeitura Municipal de Barreiras.
 - 12.17 Durante a execução das obras caberá à empresa contratada, as seguintes medidas:



PREFEITURA MUNICIPAL DE BARREIRAS

ESTADO DA BAHIA

- a) Instalar e manter no canteiro de obras/serviços 1 (uma) placa de identificação da obra/serviço com as seguintes informações: nome da empresa (contratada), RT pela obra/serviço com a respectiva ART, nº do contrato e contratante a Prefeitura Municipal de Barreiras, conforme Lei nº 5.194/1966 e Resolução CONFEA nº 198/1971;
 - b) A placa de identificação das obras deve ser no padrão definido pela Prefeitura Municipal de Barreiras e em local por ela indicado, cujo modelo encontra-se no Manual para Elaboração de Placas de Obra na ASCON, independente das exigidas pelos órgãos de fiscalização de classe;
 - c) Manter no canteiro de obras/serviços um Diário de Ocorrências, no qual serão feitas anotações diárias referentes ao andamento das obras, qualidade dos materiais, mão-de-obra, etc., como também reclamações, advertências e principalmente problemas de ordem técnica que requeiram solução por uma das partes. Este diário, devidamente rubricado pela fiscalização e pela contratada em todas as vias, ficará em poder da contratante após a conclusão das obras;
 - d) Obedecer às normas de higiene e prevenção de acidentes, a fim de garantir a salubridade e a segurança no canteiro de obras/serviços;
 - e) Responder financeiramente, sem prejuízo de medidas outras que possam ser adotadas por quaisquer danos causados à União, Estado, Município ou terceiros, em razão da execução das obras; e,
 - f) Fazer com que os componentes da equipe de mão-de-obra operacional (operários) exerçam as suas atividades, devidamente uniformizados, em padrão único (farda) e fazendo uso dos equipamentos de segurança requeridos para as atividades desenvolvidas, em observância à legislação pertinente.
- 12.18 Na execução das obras, objeto da presente licitação, a contratada deverá atender às seguintes normas e práticas complementares:
- a) Projetos, Normas Complementares e demais Especificações Técnicas;
 - b) Códigos, leis, decretos, portarias e normas federais, estaduais e municipais, inclusive normas de concessionárias de serviços públicos, e as normas técnicas da Prefeitura Municipal de Barreiras;
 - c) Instruções e resoluções dos órgãos do sistema CREA/CAU-CONFEA;
 - d) Normas técnicas da ABNT e do INMETRO, e principalmente no que diz respeito aos requisitos mínimos de qualidade, utilidade, resistência e segurança, e,
 - e) Atendimento às condicionantes ambientais necessárias à obtenção das Licenças do Empreendimento, emitidas pelos órgãos competentes, relativas à execução das obras, Decreto 7.746/2012 e a IN nº 01 de 19 de Janeiro de 2010 os quais dispõem sobre os critérios de sustentabilidade ambiental na aquisição de bens, contratação de serviços ou obras pela Administração Pública Federal direta, autárquica e fundacional e dá outras providências.
- 12.19 Disponibilizar para a equipe de fiscalização da Prefeitura Municipal de Barreiras o veículo, em estado bom estado, para essa finalidade.
- 12.20 A contratada se obriga a atender as diretrizes de sustentabilidade de modo a proporcionar a economia da manutenção e operacionalização da edificação e a redução do consumo de energia e água, por meio de tecnologias, práticas e materiais que reduzam o impacto ambiental, entre outras:
- I. Menor impacto sobre recursos naturais como flora, fauna, ar, solo e água;
 - II. Preferência para materiais, tecnologias e matérias-primas de origem local;
 - III. Maior eficiência na utilização de recursos naturais como água e energia;



PREFEITURA MUNICIPAL DE BARREIRAS

ESTADO DA BAHIA

IV. Maior geração de empregos, preferencialmente com mão de obra local - O Contratado (a) reservará cota de 10% (dez por cento) dos postos de trabalho relacionados a obras ou serviços contratado para detentos que estejam cumprindo pena em regime semiaberto ou fechado , este ultimo apenas sob monitoramento eletrônico, nos termos do Art. 40, § 5º da Lei nº 8.666/93 , com suas alterações traduzidas pela Lei nº 13.500/2017 ;

V. Maior vida útil e menor custo de manutenção do bem e da obra/serviço;

VI. Uso de inovações que reduzam a pressão sobre recursos naturais; e,

VII. Origem ambientalmente regular dos recursos naturais utilizados nos bens, serviços e obras.

13 Cláusula Treze – DAS SANÇÕES ADMINISTRATIVAS

13.1 A recusa injustificada do licitante vencedor em assinar o contrato, aceitar ou retirar o instrumento equivalente, dentro do prazo estabelecido pela Prefeitura Municipal de Barreiras /BA , o atraso injustificado na execução do contrato, a inexecução total ou parcial do contrato, bem como venha executá-lo fora das especificações e condições acordadas, e, ainda, impeça ou embarace, de alguma forma a fiscalização, caracterizam o descumprimento total das obrigações assumidas, nos termos do art. 81 c/c arts. 86, 87 e 88 da Lei nº 8.666, de 21.06.1993, podendo a Prefeitura Municipal de Barreiras /BA , garantida a prévia defesa, aplicar ao responsável as seguintes sanções:

I. Advertência;

II. Multa;

III. Suspensão temporária de participação em licitação e impedimento de contratar com a Prefeitura Municipal de Barreiras /BA , por prazo não superior a 2 (dois) anos;

IV. Declaração de inidoneidade para licitar ou contratar com a Administração Pública enquanto perdurarem os motivos determinantes da punição ou até que seja promovida a reabilitação perante a própria autoridade que aplicou a penalidade, que será concedida sempre que o contratado ressarcir a Prefeitura Municipal de Barreiras /BA , pelos prejuízos resultantes e depois de decorrido o prazo da sanção aplicada com base no inciso anterior.

13.2 As sanções previstas nos incisos I, III e IV do subitem 13.1 poderão ser aplicadas juntamente com a do inciso II, facultada a defesa prévia do interessado, no respectivo processo, no prazo de 05 (cinco) dias úteis.

13.3 A sanção estabelecida no inciso IV do subitem 13.1 é de competência da Prefeitura Municipal de Barreiras /BA , facultada a defesa do interessado no respectivo processo, no prazo de 10 (dez) dias da abertura de vista, podendo a reabilitação ser requerida após o prazo de aplicação estipulado.

14 Cláusula Quatorze - ADITAMENTO CONTRATUAL

14.1 A celebração de termo aditivo contratual está condicionada a verificação da regularidade em relação aos encargos sociais, trabalhistas e com a Fazenda Pública, a ser comprovada mediante consulta ao SICAF, CADIN ou certidões comprobatórias.

15 Cláusula Quinze - DANO MATERIAL OU PESSOAL

15.1 A contratada será responsável, na forma da lei, por quaisquer danos ou prejuízos provenientes de vícios e/ou defeitos na execução das obras/serviços contratados causados a Prefeitura Municipal de Barreiras /BA ou a terceiros.

15.2. Correrão por conta da contratada às despesas que tiverem de ser feitas, por ela ou pela Prefeitura Municipal de Barreiras /BA , para reparação desses danos ou prejuízos.

15.3. Não serão indenizados os prejuízos que possam advir de erro ou qualquer equívoco de sua proposta ou administração.

16 Cláusula Dezesseis - RESCISÃO

Rua Edgard de Deus Pitta nº 914 , Loteamento Aratu , Barreiras /BA CEP 47.806.146.

Fone: (77) 3614-7100 CNPJ nº 13.654.405/0001-95

Site:www.barreiras.ba.gov.br



PREFEITURA MUNICIPAL DE BARREIRAS

ESTADO DA BAHIA

- 16.1 O presente contrato será rescindido unilateralmente de pleno direito pela Prefeitura Municipal de Barreiras /BA , com a conseqüente perda da caução e da idoneidade da contratada, nos termos do art. 78, incisos I, X, XII e XVII, da Lei nº 8666/93 observadas as disposições dos arts. 77, 79 e 80 da citada Lei.

17 Cláusula Dezessete - ENCERRAMENTO DO CONTRATO

- 17.1 Concluídos as obras , a contratada solicitará à Prefeitura Municipal de Barreiras /BA , através da fiscalização, o seu recebimento provisório que deverá ocorrer no prazo de 15 (quinze) dias da data da solicitação.
- 17.2 A Prefeitura Municipal de Barreiras /BA terá até 90 (noventa) dias para, através de comissão, verificar a adequação das obras recebidas com as condições contratadas, emitirem parecer conclusivo e, no caso de projeto, aprovação da Autoridade Competente.
- 17.3 Na hipótese da necessidade de correção, será estabelecido um prazo para que a contratada, às suas expensas, complemente ou refaça as obras rejeitadas. Aceito e aprovado o serviço/projeto, a Prefeitura Municipal de Barreiras /BA , emitirá o Termo de Recebimento Definitivo das Obras/Serviços/Fornecimentos que deverá ser assinado por representante autorizado da contratada, possibilitando a liberação da caução contratual.
- 17.4 O Termo de Encerramento Físico do Contrato está condicionado à emissão de Laudo Técnico pela Prefeitura Municipal de Barreiras /BA , sobre todas as obras executadas.
- 17.5 A última fatura de obras somente será encaminhada para pagamento após emissão do Termo de Encerramento Físico do Contrato, que deverá ser anexado ao processo de liberação e pagamento.
- 17.6 Os resultados das obras , incluindo os desenhos originais e as memórias de cálculo, as informações obtidas e os métodos desenvolvidos no contexto das obras , serão de propriedade da Prefeitura Municipal de Barreiras /BA , e seu uso por terceiros só se realizará por expressa autorização desta.

18 Cláusula Dezoito - PUBLICAÇÃO

A Prefeitura Municipal de Barreiras /BA providenciará a publicação do presente contrato, em extrato, no Diário Oficial do Município , até o quinto dia útil do mês seguinte ao de sua assinatura, para ocorrer no prazo de 20 (vinte) dias daquela data, na forma do art. 61, parágrafo único da Lei 8666/93.

19 Cláusula Dezenove - FORO

Fica eleito o Foro da Cidade de Barreiras /BA , para dirimir questões oriundas do presente instrumento.

E, por estarem de acordo com as condições aqui estipuladas, lavrou-se o presente instrumento contratual, em 04 (quatro) vias de igual teor e para o mesmo efeito que, lido e achado conforme, é assinado pelas partes e pelas testemunhas.

Barreiras/BA _____/_____/2022

Prefeito Municipal
Contratante

Contratada

TESTEMUNHAS:

a)
Nome:
CPF nº

b)
Nome:
CPF nº



PREFEITURA MUNICIPAL DE BARREIRAS

CNPJ Nº 13.654.405/0001-95

ANEXO I

TERMO DE REFERÊNCIA

1. OBJETO

O presente memorial é diretriz básica para contratação de empresa(s) de engenharia para construção de 03 (Três) pontes de concreto armado pré-moldado em localidades definida pelo projeto básico e anexos.

CRITÉRIO DE JULGAMENTO: Menor Preço Global.

1.1 Compõe este Termo de Referência os anexos abaixo:

- BDI_EC_PA_EX_PTA_REV00 – COMPOSIÇÃO DE BDI E ENCARGOS SOCIAIS
- MD_PA_EX_NPB_REV00 – MEMÓRIAL DESCRITIVO
- CR_PA_EX_NPB_REV00 – CRONOGRAMA FÍSICO FINANCEIRO
- CS_PA_EX_NPB_REV00 – CURVA ABC DE SERVIÇOS
- OA_PA_EX_NPB_REV00 – ORÇAMENTO ANALÍTICO
- OS_PA_EX_NPB_REV00 – ORÇAMENTO SINTÉTICO
- PG_PA_EX_NPB_REV00 -PEÇA GRÁFICA

1.2 Os anexos I do Termo de Referência devem ser preenchidos pelos proponentes

2. DESCRIÇÃO RESUMIDA DA DEMANDA

Quadro Resumo						
Obra	Vão (m)	Largura (m)	Área de Tabuleiro (m²)	Condição Atual	Localização (Lat/ Long)	Valor total
Ponte da Rua Floriano Peixoto	10,00	7,20	72,03	Não existe ponte no local, será a primeira intervenção	(12° 9'50.31"S / 45° 0'7.08"O)	R\$ 779.326,44
Ponte do Barroção	12,00	7,20	77,07	Exite uma ponte de concreto armado no local cujo houve colapso. A ponte existente derá demolida.	(12°13'18.32"S/ 45° 3'16.73"O)	R\$ 1.071.225,70
Ponte do Assentamento Rio de ondas	24,00	5,40	129,43	Existe ponte de madeira no local que será desmontada, recondicionada e colocada à disposição da administração para instalação em outro local	(12°18'19.97"S/ 45°40'30.61"O)	R\$ 948.926,21
TOTAL						R\$ 2.799.478,35

3. DA JUSTIFICATIVA

3.1 A Prefeitura Municipal de Barreiras tem a previsão de realização de construção de várias pontes de concreto armado em localidades da zona rural da cidade, facilitando assim o acesso de pessoas a localidades remotas e distantes do município. Outro fator é a substituição de pontes de madeira, que demandam elevado trato de manutenção por pontes de concreto que tem um tempo de serviço sem intervenções de manutenção muito superior às anteriores. No caso da ponte do Barroção, houve o colapso da superestrutura, inclusive, ocasionando ocorrência de acidentes, um deles com vitima fatal.

4. DA MODALIDADE DA LICITAÇÃO E CRITÉRIO DE JULGAMENTO

4.1 A modalidade será Concorrência Pública e o critério de julgamento deverá ser pelo **MENOR PREÇO Global**, ofertado sobre a planilha estimativa.

4.2 Para a execução do objeto do presente Termo de Referência estima-se um orçamento de **R\$ 2.799.478,35 (dois milhões setecentos e noventa e nove mil quatrocentos e setenta e oito reais e trinta e cinco centavos)**.



PREFEITURA MUNICIPAL DE BARREIRAS

CNPJ Nº 13.654.405/0001-95

5. QUALIFICAÇÃO TÉCNICA

5.1 A qualificação técnica das proponentes será comprovada mediante apresentação dos documentos abaixo relacionados, os quais DEVERÃO SER APRESENTADOS JUNTO COM OS DOCUMENTOS DE HABILITAÇÃO, no ato do certame;

5.1.1 Registro ou inscrição da empresa e dos (s) responsável (is) técnico (s), no Conselho Regional de Engenharia e Agronomia – CREA ou Conselho de Arquitetura e Urbanismo - CAU com jurisdição sobre o domicílio da sede do licitante, sendo que o licitante vencedor por ocasião da assinatura do contrato deverá apresentar os respectivos vistos dos responsáveis técnicos no CREA e/ou CAU ou entidade equivalente com jurisdição sobre o domicílio da sede do licitante; a empresa deverá ter anotado junto a entidade, o CNAE compatível com o objeto deste certame.

- Construção de pontes de concreto armado ou em artefatos de concreto pré-moldados.

5.1.2 ATESTADO DE CAPACIDADE TÉCNICA, desde que esta identifique como CONTRATADA a própria licitante, que comprove(m) que a licitante tenha executado para órgão ou entidade da administração pública direta ou indireta, federal, estadual, municipal, ou ainda, para empresas privadas, obras/serviços de características técnicas similares as do objeto da presente licitação, por item; O critério de quantificação é equivalente a 50% dos itens que possuem relevância de até 50% da planilha orçamentária.

Descrição	Und	Quantidade Mínima Exigida pelo Edital
LONGARINA DE CONCRETO PRÉ MOLDADO	m	12,00

5.1.3 Comprovação através de Atestado de Capacidade Técnica PROFISSIONAL emitida por pessoa jurídica de direito público ou privado de aptidão para desempenho de atividade pertinente e compatível em características com o objeto da licitação para a qual a licitante oferta lance, devendo conter as seguintes informações: Nome da contratante e natureza do contrato (fornecimento, serviços executados); Prazo do Contrato ou do Fornecimento; Nome, cargo e telefone do responsável pela assinatura do atestado; Sendo o objeto:

Descrição
LONGARINA DE CONCRETO PRÉ MOLDADO

5.1.4 Não serão aceitos atestados emitidos pelo licitante em seu próprio nome, nem algum outro que não tenha originado de contratação;

5.1.5 A concorrente deverá apresentar declaração apresentando aparelhagem e pessoal compatíveis, com a plena execução, em qualquer tempo, de toda a demanda estimada.

5.1.6 O(s) Atestado(s) e/ou Certidão(ões) apresentada(s) poderá(ão) ser diligenciado(s) de acordo com o parágrafo 3º do art. 43, da Lei 8.666/93 e suas alterações posteriores.

5.1.7 Não é permitido consórcio e não é permitido soma de atestados por item.

5.2 DA QUALIFICAÇÃO DOS PROFISSIONAIS DA EMPRESA CONTRATADA

5.2.1 Quando da assinatura do contrato, a CONTRATADA deverá apresentar, o documento abaixo:

5.2.1.1 Declaração que possui em seu quadro funcional:

EQUIPE TÉCNICA MÍNIMA
01 ENGENHEIRO(a) CIVIL ou ARQUITETO (A) E URBANISTA



PREFEITURA MUNICIPAL DE BARREIRAS

CNPJ Nº 13.654.405/0001-95

5.3 Os serviços deverão ser realizados por profissionais qualificados, devendo a CONTRATADA, sempre que solicitada, comprovar a qualificação exigida.

6. CONDIÇÕES GERAIS E FORMA DE EXECUÇÃO

6.1 Este Termo de Referência estabelece as normas gerais e específicas para os serviços a serem executados.

6.2 Diferentemente de obra, que se caracteriza pela modificação esporádica, pré-determinada e completa de um sistema ou subsistema, ampliação ou de substituição majoritária de componentes com o objetivo de obter-se condição de uso ou de operação diversa daquela existente.

6.3 Conforme disposto no artigo 6º, inciso II, da Lei nº 8.666/93, considera-se serviço: toda atividade destinada a obter determinada utilidade de interesse para a Administração, tais como: demolição, conserto, instalação, montagem, operação, conservação, reparação, adaptação, manutenção, transporte, locação de bens, publicidade, seguro ou trabalhos técnico-profissionais.

6.4 O recebimento e atesto dos serviços será realizado por servidor indicado pela PMB/BA e deverá ser acompanhado da Nota Fiscal. Será observado pela PMB/BA se o mesmo está de acordo com a solicitação e com as especificações constantes deste Termo de Referência.

6.5 A execução deverá atender às especificações solicitadas no Termo de Referência. A execução fora das especificações indicadas implicará na recusa por parte da PMB/BA, que solicitará à CONTRATADA que o serviço seja realizado novamente de acordo com o especificado, ou recusará a execução.

6.6 A reparação ou nova realização de qualquer serviço deverá ocorrer no prazo máximo de 10 (dez) dias a contar da notificação da PMB/BA à empresa sobre a recusa do mesmo. Esgotado esse prazo, a empresa será considerada em atraso e sujeita às penalidades cabíveis;

6.7 A CONTRATADA assumirá a responsabilidade pelo fornecimento de todos os materiais necessários à execução dos serviços.

6.8 O gestor do contrato deverá certificar-se de que os valores dos materiais apresentados pela CONTRATADA estão de acordo com os preços praticados no mercado local;

7. INSUMOS, INSTRUMENTOS, EQUIPAMENTOS E FERRAMENTAS

7.1 Na realização dos serviços os insumos (materiais, peças e componentes) deverão ser fornecidos pela CONTRATADA;

7.2 Os insumos utilizados pela CONTRATADA na execução dos serviços aqui descritos deverão ser de boa qualidade, devendo as amostras serem submetidas à aprovação da fiscalização antes do seu emprego.

7.3 A CONTRATADA deverá de imediato e às suas expensas, disponibilizar todas as ferramentas e equipamentos necessários à realização dos serviços objeto deste Termo de Referência, inclusive, se necessário, fornecer veículos e máquinas específicas para realização de desentupimentos de redes hidráulicas, bem como para a limpeza de fossas sépticas;

7.4 O CONTRATANTE não poderá ser responsabilizado por avarias, roubos ou danos porventura causados a estes equipamentos enquanto estiverem nas dependências da PMB/BA.

8. DO PRAZO DE EXECUÇÃO DOS SERVIÇOS E VIGENCIA CONTRATUAL:

8.1 O Contrato terá a vigência de 12 (doze) meses, a contar da data de assinatura e o prazo dos serviços será conforme cronograma físico financeiro.

9. EXECUÇÃO E RECEBIMENTO DOS SERVIÇOS

9.1 Os serviços de manutenção somente serão realizados mediante a aprovação, pela fiscalização, do respectivo orçamento e demais documentos previstos neste termo e emissão da Ordem de Fornecimento/Serviço pelo fiscal do contrato;

9.2 A CONTRATADA deverá iniciar a execução dos serviços no prazo máximo de 15 (quinze) dias úteis após a emissão da Ordem de Serviço;

9.3 Os serviços somente serão considerados executados mediante o recebimento definitivo pelo Fiscal do Serviço e/ou Gestor do Contrato;

9.4 O recebimento e a aceitação dos serviços que compõem cada orçamento dar-se-ão da seguinte forma:

9.4.1 PROVISORIAMENTE: em até 15 (quinze) úteis dias contados da data da comunicação, por escrito, da conclusão dos serviços pela CONTRATADA, após a realização de vistoria pela Fiscalização;

9.4.2 DEFINITIVAMENTE: em até 30 (trinta) dias após o recebimento provisório, mediante a lavratura de termo de aceite, que será assinado pelas partes, para que seja configurado o recebimento definitivo;

9.5 Se após o RECEBIMENTO PROVISÓRIO for identificada qualquer falha na execução, cuja responsabilidade seja atribuída à CONTRATADA, o prazo para a efetivação do RECEBIMENTO DEFINITIVO será interrompido, recomeçando sua contagem após o saneamento das impropriedades detectadas;

9.6 Independentemente da vigência do contrato, os serviços executados deverão ter garantia mínima de 12 (doze)



PREFEITURA MUNICIPAL DE BARREIRAS

CNPJ Nº 13.654.405/0001-95

meses, contado do RECEBIMENTO DEFINITIVO dos serviços;

9.7 Durante o prazo de garantia, a CONTRATADA ficará obrigada a reparar quaisquer feitos relacionados à má execução dos serviços objeto deste Termo de Referência, sempre que houver solicitação, e sem ônus para a CONTRATANTE;

9.8 O recebimento, provisório ou definitivo, não exclui a responsabilidade civil da CONTRATADA pela solidez e segurança dos serviços e dos materiais empregados, durante o período de garantia previsto para o serviço.

10. DO QUANTITATIVO

10.1 Para execução do objeto do presente Termo, as quantidades estão nas planilhas orçamentárias de cada tipologia de obra, sendo que, deverá ser observada a composição do projeto;

11. DO LOCAL DE EXECUÇÃO

11.1 Os serviços deverão ser executados no Município de Barreiras, em terrenos compatíveis com os projetos anexos a este Termo.

11.2 A quantidade será de acordo com a demandada através de ordem de serviço durante a vigência do contrato.

12. DA PROPOSTA

12.1 As licitantes deverão apresentar proposta, conforme modelo contido no Edital;

12.2 O critério de julgamento da licitação deverá ser Menor preço global.

12.3 Na proposta deverão contemplar o fornecimento de todos os materiais e mão de obra. Além disso, deverão ser computados todos os impostos, taxas, e demais despesas que, direta ou indiretamente estejam relacionados com o objeto. Deverão ser apresentados os memoriais de cálculo das Leis Sociais incidentes sobre a mão de obra e da Bonificação e Despesas Indiretas – BDI;

12.4 A contratação será por preço unitário e a execução se dará em quantidade posteriormente estabelecida nas ordens de serviço de acordo com a demanda, tendo seu limite de execução na dotação orçamentária pré-determinada.

12.5 A Licitante deverá apresentar a Composição do Custo de Bonificação de Despesas Indiretas – B.D.I, com demonstrativo detalhado da composição do percentual adotado, para serviços e insumos, sob pena de desclassificação.

13. DOS ACRÉSCIMOS E SUPRESSÕES

13.1 Os contratos poderão ser alterados, observado o disposto no art. 65 da Lei nº 8.666, de 1993.

14. CONDIÇÕES E PRAZOS DE PAGAMENTO

14.1 O CONTRATANTE pagará à CONTRATADA, pelos serviços contratados e executados, os preços integrantes da proposta aprovada. Fica expressamente estabelecido que os preços unitários incluam todos os custos diretos e indiretos para a execução dos serviços, constituído assim sua única remuneração pelos trabalhos contratados e executados;

14.2 A CONTRATADA deverá apresentar na PMB/BA a Nota Fiscal ou Fatura devidamente atestada por Engenheiro do Setor de Engenharia da Secretaria de Infraestrutura;

14.3 O pagamento será efetuado no prazo de até 15 (quinze) dias contado a partir da data final do período de adimplemento de cada parcela, mediante apresentação das certidões e Nota Fiscal devidamente conferida e atestada pelo servidor responsável da PMB/BA, juntamente com os documentos de regularidade fiscal (CND);

14.4 Será efetuada por este município a retenção na fonte dos tributos e contribuições elencados na legislação em vigor, tais como, IR, CSLL, COFINS e PIS/PASEP;

14.5 A retenção dos tributos não será efetuada caso a CONTRATADA apresente juntamente com a Nota Fiscal a comprovação de que a mesma é optante do Sistema Integrado de Pagamento de Impostos e Contribuições das Microempresas e Empresas de Pequeno Porte – SIMPLES;

14.6 Se, quando da efetivação do pagamento, os documentos comprobatórios de situação regular em relação ao INSS e FGTS e contribuições federais, apresentados em atendimento às exigências da habilitação, estiverem com a validade expirada, a CONTRATADA deverá apresentar a documentação regular sob pena de o pagamento ficar retido até a apresentação de novos documentos dentro do prazo de validade;

14.7 A CONTRATANTE descontará dos pagamentos eventualmente devidos os valores necessários para cobrir possíveis despesas com multas e indenizações ou outros encargos de responsabilidade da CONTRATADA;

14.8 Todos os impostos, taxas, contribuições, encargos sociais incidentes sobre a execução dos serviços correrão por conta da CONTRATADA;

14.9 Fica expressamente estabelecido que os preços unitários incluam todos os custos diretos e indiretos para a execução dos serviços, de acordo com as condições previstas no Termo de Referência e demais documentos da



PREFEITURA MUNICIPAL DE BARREIRAS

CNPJ Nº 13.654.405/0001-95

licitação e outras obrigações de qualquer natureza, não sendo devida a CONTRATANTE qualquer outro pagamento, sejam quais forem os motivos;

14.10 A nota fiscal deverá ser preenchida em nome da Prefeitura Municipal de Barreiras, com sede Rua Edigar de Deus Pitta, nº 914, antigo fórum, 1º andar, Aratu, Barreiras- Bahia - Fone: (77) 3614-7100, devendo constar no corpo da Nota Fiscal o número do Empenho, nº do Pregão e nº do Contrato;

14.11 Ocorrendo devolução da nota fiscal/fatura por erro ou rasura, a contagem do prazo iniciar-se-á a partir da nova data de entrega ao fiscal do contrato ou no protocolo da CONTRATANTE;

15. DAS OBRIGAÇÕES DA CONTRATADA

15.1 A empresa CONTRATADA ficará obrigada a executar os serviços com os mesmos padrões e especificações daquelas constantes no Termo de Referência e seus anexos, sob pena de não aceitação dos mesmos;

15.2 A empresa CONTRATADA fornecerá a PMB/BA todas as informações relacionadas ao serviço executado e disponibilizará todos os meios necessários à comprovação da qualidade;

15.3 A CONTRATADA deverá disponibilizar um preposto para atendimento às exigências da Fiscalização da CONTRATANTE;

15.4 Todas as atividades deverão ser executadas por empregados devidamente qualificados para a prestação dos serviços demandados;

15.5 Os empregados deverão se apresentar nos locais de trabalho trajando uniforme, fornecido pela CONTRATADA, com identificação da empresa e portando crachá, com nome, categoria e fotografia;

15.6 A CONTRATADA obrigará-se-á a oferecer aos seus empregados às garantias e medidas indispensáveis de proteção, segurança, higiene do trabalho, mediante o uso de meios acatrelatórios na execução dos serviços, tais como: equipamentos de proteção individual;

15.7 A CONTRATADA se obriga a refazer os serviços, sem ônus, para a CONTRATANTE, caso não atendam as especificações citadas;

15.8 Deve à empresa CONTRATADA iniciar a execução dos serviços no prazo máximo de até 02 (dois) dias úteis, contados da ciência da devida autorização da CONTRATANTE.

15.9 Executar o objeto desta licitação nas condições e prazos estabelecidos, seguindo as ordens e orientações da CONTRATANTE;

15.10 Proceder à limpeza do local após a manutenção, devendo todo o serviço ser entregue perfeitamente limpo, sem nenhum resíduo de material.

15.11 Entregar ao Fiscal do Contrato todas as peças, componentes ou acessórios porventura substituídos;

15.12 Para casos de curtos ou vazamentos e situações emergenciais o atendimento deverá ocorrer imediatamente ao chamado do fiscal do contrato, enviando um técnico específico, ou até mesmo uma equipe, se for o caso, para solução do problema, inclusive sábados, domingos e feriados. As situações emergenciais são aquelas que possam ocasionar prejuízos ou comprometer a segurança de pessoas, serviços, equipamentos e outros bens, e que possa ser solucionada por profissionais com qualificação necessária à execução dos serviços;

15.12.1 Em casos de picos de energia em que, o disjuntor da casa de força não retornar automaticamente, o atendimento deverá ocorrer imediatamente ao chamado do fiscal do contrato;

15.13 A CONTRATADA deverá registrar em formulários próprios, as seguintes informações:

- a) Nome do responsável ou preposto da CONTRATANTE que acompanhou a execução dos serviços;
- b) Data da realização dos serviços;
- c) Horário do início e término dos serviços;
- d) Nome do profissional da CONTRATADA que executou os serviços;
- e) Discriminação dos serviços efetuados;
- f) Recebimento dos serviços pela fiscalização ou preposto da CONTRATANTE.
- g) Disponibilizar para a CONTRATANTE, os contatos telefônicos dos responsáveis pela execução dos serviços, bem como do Gerente da empresa, para caso de emergência.

15.14 A CONTRATADA deverá cumprir, rigorosamente, o Código Civil, as Normas de Medicina e Segurança do Trabalho e demais normas legais e regulamentares pertinentes aos serviços executados;

15.15 Arcar com o transporte e deslocamento de todo o material necessário à execução dos serviços;

15.16 Não vincular sob-hipótese alguma, o pagamento dos salários de seus empregados ao pagamento efetuado pela PMB/BA.

15.17 Responsabilizar-se pela gestão da mão de obra necessária e qualificada para a realização dos serviços objeto deste Termo de Referência;

15.18 Os empregados da CONTRATADA não terão, em hipótese alguma, relação de emprego com este Órgão, sendo de exclusiva responsabilidade da CONTRATADA as obrigações sociais, trabalhistas e fiscais;



PREFEITURA MUNICIPAL DE BARREIRAS

CNPJ Nº 13.654.405/0001-95

- 15.19** Responder pessoal, direta e exclusivamente pelas reparações decorrentes de acidentes de trabalho ocorridos durante a execução dos serviços contratados, bem como pelos danos pessoais ou materiais causados por seus empregados ao CONTRATANTE ou a terceiros, ocorridos nos locais de trabalho, estando garantido o direito a ampla defesa e ao contraditório;
- 15.20** Cuidar para que os seus empregados designados para a execução dos serviços objeto deste Termo de Referência zelem pelo patrimônio público;
- 15.21** Manter como responsável técnico pelos serviços objeto do contrato um profissional devidamente habilitado como engenheiro civil ou arquiteto e urbanista;
- 15.22** Designar preposto com amplos poderes para representá-la formalmente durante a prestação dos serviços, em todos os assuntos operacionais e administrativos relativos ao objeto do contrato;
- 15.22.1** O preposto designado deverá deixar endereços, telefones (fixo e celular), telefax e e-mail, com o fiscal do serviço, devendo atender aos chamados da PMB/BA, no prazo máximo de 3 (três) horas;
- 15.23** Responsabilizar-se integralmente pelos serviços contratados, disponibilizando todos os materiais, equipamentos e mão de obra necessária;
- 15.24** Substituir, sempre que exigido pela PMB/BA e independentemente de justificativa por parte deste, qualquer empregado cuja atuação, permanência ou comportamento sejam julgados prejudiciais, inconvenientes ou insatisfatórios;
- 15.25** Reparar, corrigir, remover e refazer, às suas expensas, no todo ou em parte, os serviços em que se verificarem vícios, defeitos ou incorreções resultantes da má execução ou do uso de materiais de má qualidade;
- 15.26** Indenizar o CONTRATANTE, pelo justo valor, quando ocorrerem danos, avarias, extravios e inutilização de objetos de sua propriedade ou de terceiros, decorrentes da execução dos serviços objeto deste Termo de Referência, estando garantido o direito à ampla defesa e ao contraditório;
- 15.27** Executar os serviços de forma a produzir o máximo de resultados, com o mínimo de transtornos para a PMB/BA, devendo, para tanto, programar a sua execução em conjunto com a Fiscalização, podendo ser realizado em finais de semana e feriados;
- 15.28** Observar, adotar, cumprir e fazer cumprir todas as normas de segurança e de prevenção de acidentes no desempenho dos serviços;
- 15.29** Proceder à limpeza e retirada de entulhos dos locais de trabalho, após a execução de serviços;
- 15.30** Dar ciência à fiscalização, imediatamente e por escrito, de qualquer anormalidade verificada na execução do serviço;
- 15.31** Informar à fiscalização, para efeito de controle de acesso às dependências da PMB/BA, o nome, os respectivos números da carteira de identidade e da matrícula de todos os empregados a serem alocados na prestação do serviço;
- 15.32** Manter, durante o prazo contratual, todas as condições de habilitação e qualificação exigidas no Edital relativo à licitação da qual decorreu o presente ajuste, nos termos do art. 55, inc. XIII, da Lei nº 8.666/1993;
- 15.33** Fornecer além de uniforme, equipamentos de proteção individual – EPI's e coletivos - EPC's a todos os empregados cujas atividades exijam, de acordo com as normas de segurança em vigor;
- 15.34** Arcar com o transporte de pessoal e de todo o material necessário à execução dos serviços;
- 15.35** Não vincular, sob hipótese alguma, o pagamento dos salários de seus empregados ao pagamento efetuado pela PMB/BA;
- 15.36** Apresentar, por ocasião da execução dos serviços a serem prestados a PMB/BA, a respectiva Anotação de Responsabilidade Técnica – ART ou Registro de Responsabilidade Técnica - RRT, devidamente registrada no CREA ou CAU conforme Art. 127, § 4º, Lei nº 13.309, de 09 de agosto de 2010 e Lei 12.378, de 31 de dezembro de 2010;
- 15.37** Realizar todas as transações comerciais necessárias à execução dos serviços contratados exclusivamente em seu próprio nome;
- 15.38** Cumprir o disposto no inciso XXXIII do art. 7º da Constituição Federal/1988, quanto à proibição de trabalho noturno, perigoso ou insalubre os menores de dezoito e de qualquer trabalho a menores de dezesseis anos, salvo na condição de aprendiz, a partir de quatorze anos.

16. OBRIGAÇÕES DA CONTRATANTE

- 16.1** O CONTRATANTE deverá, a seu critério e através de pessoas previamente designadas, exercer ampla, irrestrita e permanente fiscalização da execução do contrato;
- 16.2** Prestar as informações e os esclarecimentos que venham a ser solicitados pelo(s) empregado(s) da CONTRATADA, visando à boa execução da entrega e prestação dos serviços;
- 16.3** Fiscalizar a execução dos serviços, podendo o CONTRATANTE rejeitá-lo integralmente ou em parte, caso esteja em desacordo com a especificação apresentada neste Termo de Referência;
- 16.4** Realizar o pagamento dos serviços na forma estipulada neste termo de referência;
- 16.5** A CONTRATANTE poderá exigir o afastamento de qualquer empregado da CONTRATADA que venha a causar embarço, ou adote procedimentos incompatíveis com o exercício das funções que lhe forem atribuídas;
- 16.6** Emitir pareceres em todos os atos relativos à execução do contrato, em especial, aplicação de sanções,



PREFEITURA MUNICIPAL DE BARREIRAS

CNPJ Nº 13.654.405/0001-95

alterações e repactuações do contrato;

16.7 Notificar a CONTRATADA sobre as irregularidades observadas no cumprimento do contrato, por escrito e com antecedência e em relação a quaisquer débitos de sua responsabilidade;

16.8 Autorizar o acesso dos empregados da empresa vencedora nas dependências do CONTRATANTE, quando necessário, para a execução dos serviços;

16.9 É vedado ao CONTRATANTE, através do fiscal do contrato ou qualquer de seus servidores a satisfação dos requisitos da pessoalidade, subordinação, vinculação hierárquica, prestação de contas dos serviços prestados e controle de frequência em relação a qualquer funcionário da empresa vencedora, visando a não caracterização de vínculo empregatício;

16.10 Nomear um Gestor de Contrato que será responsável pelo acompanhamento/fiscalização dos serviços prestados pela CONTRATADA, bem como pelo atesto dos serviços realizados;

16.11 Exigir o cumprimento do objeto desta licitação, segundo suas especificações, prazos e demais condições;

16.12 Fornecer as instruções necessárias à execução dos serviços e cumprir com os pagamentos nas condições dos preços e prazos pactuados;

16.13 Proceder a mais ampla fiscalização sobre o fiel cumprimento do objeto deste instrumento, sem prejuízo da responsabilidade da CONTRATADA;

16.14 Indicar os responsáveis pela fiscalização e acompanhamento dos serviços;

16.15 Notificar a CONTRATADA sobre as irregularidades observadas no cumprimento do contrato, por escrito e com antecedência, sobre multas, penalidades e quaisquer débitos de sua responsabilidade;

16.16 Fiscalizar e determinar as medidas necessárias e imprescindíveis à correta execução do serviço, bem como fixar prazo para as correções das falhas e irregularidades constatadas, sustar qualquer serviço que esteja sendo realizado em desacordo com as exigências feitas pela CONTRATANTE ou que possa atentar contra a segurança de pessoas ou bens da CONTRATANTE ou de terceiros;

16.17 Permitir o acesso dos funcionários da empresa às dependências da CONTRATANTE para prestar o serviço de manutenção;

16.18 Prestar as informações e os esclarecimentos que venham a ser solicitados pelos funcionários da CONTRATADA;

16.19 Atestar a compatibilidade dos preços dos materiais orçados com o praticado no mercado;

16.20 Comunicar à empresa CONTRATADA todas e quaisquer ocorrências relacionadas com a contratação;

16.21 Efetuar o pagamento ao CONTRATADO, mensalmente conforme demanda dos serviços/eventos produzidos e atestados pelo fiscal do contrato;

16.22 É assegurada ao CONTRATANTE a faculdade de exigir do CONTRATADO a qualquer tempo, documentação que comprove o correto e tempestivo pagamento de todos os encargos previdenciários, trabalhistas e fiscais assumidos pelo CONTRATADO;

16.23 Exercer a seu critério, através de servidor designado pela PMB/BA, a gestão do contrato, observando o fiel cumprimento das exigências constantes deste Termo, o que não exclui e nem diminui a responsabilidade da CONTRATADA com a execução, fiscalização e supervisão dos serviços por pessoas habilitadas;

16.24 A CONTRATANTE não responderá por quaisquer compromissos assumidos pela contratada (o) com terceiros, ainda que vinculados à execução do presente contrato, bem como por qualquer dano causado a terceiros em decorrência de ato da CONTRATADA e de seus empregados, prepostos ou subordinados;

16.25 Solicitar à CONTRATADA através de seu representante, tempestivamente, todas as providências necessárias ao bom andamento dos serviços;

16.26 O pagamento será efetuado de acordo com o quantitativo descrito nas ordens de fornecimentos no prazo de até 15 (quinze) dias contado da apresentação Nota Fiscal Juntamente com as Negativas de Débito Municipal, Débito Estadual (empresa e Sócio), Débito Federal, Débito INSS, Débito FGTS e Débitos Trabalhistas;

16.27 Efetuar as retenções tributárias devidas sobre o valor da Nota Fiscal/Fatura fornecida pela contratada;

16.28 Não praticar atos de ingerência na administração da Contratada, tais como:

16.28.1 Exercer o poder de mando sobre os empregados da Contratada, devendo reportar-se somente aos prepostos ou responsáveis por ela indicados, exceto quando o objeto da contratação previr o atendimento direto, tais como nos serviços de recepção e apoio ao usuário;

16.28.2 Direcionar a contratação de pessoas para trabalhar nas empresas contratadas;

16.28.3 Promover ou aceitar o desvio de funções dos trabalhadores da Contratada, mediante a utilização destes em atividades distintas daquelas previstas no objeto da contratação e em relação à função específica para a qual o trabalhador foi contratado;

16.29 Manifestar-se formalmente em todos os atos relativos à execução do Contrato, em especial, a aplicação de sanções, alterações e revisões do Contrato;

16.30 Assegurar os recursos orçamentários e financeiros para custear o Contrato.



PREFEITURA MUNICIPAL DE BARREIRAS

CNPJ Nº 13.654.405/0001-95

17. DA DESCRIÇÃO DOS PROFISSIONAIS.

17.1.1 Todos os profissionais que por ventura sejam necessários para a fiel execução contratual em regime Celetista.

18. DA SUBCONTRATAÇÃO

18.1 É Vedada a Subcontratação.

19. DO CONTROLE, GESTÃO E FISCALIZAÇÃO DO CONTRATO.

19.1 A gestão do contrato será efetuada por servidor designado pela PMB/BA;

19.2 A execução, acompanhamento e fiscalização dos serviços serão de responsabilidade do Eng. Responsável indicado pela PMB/BA, o qual poderá nomeado “fiscal do contrato”, em conformidade com o art. 67 da Lei nº 8.666/93.

19.2.1 Acompanhar a execução físico-financeira do contrato;

19.2.2 Atestar os documentos da despesa quando comprovada a fiel e correta execução do objeto para fins de pagamento, bem como apresentação de relatório de acompanhamento e execução em conformidade com o objeto que será contratado;

19.2.3 Acompanhar, fiscalizar e orientar o cumprimento das cláusulas contratuais, observando os prazos de vigência e execução;

19.2.4 Requerer com antecedência mínima de 30 (trinta) dias ao setor competente, as prorrogações e aditivos, se necessário e devidamente justificado;

19.2.5 Comunicar formalmente à autoridade superior quaisquer irregularidades que possam ocorrer;

19.2.6 Exigir da CONTRATADA o fiel cumprimento de todas as obrigações contratuais assumidas, constantes das cláusulas e demais condições do edital da licitação e seus anexos;

19.2.7 Recusar serviço irregular, diverso daquele que se encontra especificado no edital e seus anexos;

19.3 O representante da Administração anotar em registro próprio todas as ocorrências relacionadas com a execução do contrato, indicando dia, mês e ano, bem como o nome dos funcionários eventualmente envolvidos, determinando o que for necessário à regularização das falhas ou defeitos observados e encaminhando os apontamentos à autoridade competente para as providências cabíveis;

19.4 O acompanhamento e a fiscalização da execução do contrato consistem na verificação da conformidade da prestação dos serviços e da alocação dos recursos necessários, de forma a assegurar o perfeito cumprimento do ajuste, devendo ser exercidos por um ou mais representantes da Contratante, especialmente designados, na forma dos arts. 67 e 73 da Lei nº 8.666, de 1993;

19.5 A verificação da adequação da prestação do serviço deverá ser realizada com base nos critérios previstos neste Termo de Referência;

19.6 O fiscal ou gestor do contrato, ao verificar que houve subdimensionamento da produtividade pactuada, sem perda da qualidade na execução do serviço, deverá comunicar à autoridade responsável para que esta promova a adequação contratual à produtividade efetivamente realizada, respeitando-se os limites de alteração dos valores contratuais previstos no § 1º do artigo 65 da Lei nº 8.666, de 1993;

19.7 A fiscalização de que trata esta cláusula não exclui nem reduz a responsabilidade da Contratada, inclusive perante terceiros, por qualquer irregularidade, ainda que resultante de imperfeições técnicas, vícios redibitórios, ou emprego de material inadequado ou de qualidade inferior e, na ocorrência desta, não implica em corresponsabilidade da Contratante ou de seus agentes e prepostos, de conformidade com o art. 70 da Lei nº 8.666, de 1993.

20. DA FUNDAMENTAÇÃO LEGAL

20.1 Lei nº 8.666/1993, e suas alterações posteriores.

21. DAS INFRAÇÕES E DAS SANÇÕES ADMINISTRATIVAS

21.1 Comete infração administrativa, nos termos da Lei nº 8.666, de 1993, a Contratada que, no decorrer da contratação:

21.1.1 Inexecutar total ou parcialmente o contrato;

21.1.2 Apresentar documentação falsa;

21.1.3 Comportar-se de modo inidôneo;

21.1.4 Cometer fraude fiscal;

21.1.5 Descumprir qualquer dos deveres elencados no Edital ou no Contrato.

21.2 A Contratada que cometer qualquer das infrações discriminadas no subitem acima ficará sujeita, sem prejuízo



PREFEITURA MUNICIPAL DE BARREIRAS

CNPJ Nº 13.654.405/0001-95

da responsabilidade civil e criminal, às seguintes sanções:

21.2.1 Advertência por faltas leves, assim entendidas como aquelas que não acarretarem prejuízos significativos ao objeto da contratação;

Multa:

21.2.2 Moratória de até 2% (dois por cento) por dia de atraso injustificado sobre o valor da contratação, até o limite de 10 (dez) dias;

21.2.3 Suspensão de licitar e impedimento de contratar com o (PREFEITURA MUNICIPAL DE BARREIRAS), pelo prazo de até dois anos;

21.2.4 Tal penalidade pode implicar suspensão de licitar e impedimento de contratar com qualquer órgão ou entidade da Administração Pública, seja na esfera federal, estadual, do Distrito Federal ou municipal, conforme Parecer nº 87/2011/DECOR/CGU/AGU e Nota nº 205/2011/DECOR/CGU/AGU e Acórdãos nº 2.218/2011 e nº 3.757/2011, da 1ª Câmara do TCU;

21.2.5 Declaração de inidoneidade para licitar ou contratar com a Administração Pública, enquanto perdurarem os motivos determinantes da punição ou até que seja promovida a reabilitação perante a própria autoridade que aplicou a penalidade, que será concedida sempre que a Contratada ressarcir a Administração pelos prejuízos causados;

21.2.6 A penalidade de multa pode ser aplicada cumulativamente com as demais sanções.

21.3 Também ficam sujeitas às penalidades de suspensão de licitar e impedimento de contratar e de declaração de inidoneidade, previstas no subitem anterior, as empresas ou profissionais que, em razão do contrato decorrente desta licitação:

21.3.1 Tenham sofrido condenações definitivas por praticarem, por meio dolosos, fraude fiscal no recolhimento de tributos;

21.3.2 Tenham praticado atos ilícitos visando a frustrar os objetivos da licitação;

21.3.3 Demonstrem não possuir idoneidade para contratar com a Administração em virtude de atos ilícitos praticados.

21.4 A aplicação de qualquer das penalidades previstas realizar-se-á em processo administrativo que assegurará o contraditório e a ampla defesa, observando-se o procedimento previsto na Lei nº 8.666, de 1993, e subsidiariamente na Lei nº 9.784, de 1999;

21.5 A autoridade competente, na aplicação das sanções, levará em consideração a gravidade da conduta do infrator, o caráter educativo da pena, bem como o dano causado à Administração, observado o princípio da proporcionalidade.

21.5.1 As multas devidas e/ou prejuízos causados à Contratante serão deduzidos dos valores a serem pagos, ou recolhidos em favor da União, ou deduzidos da garantia, ou ainda, quando for o caso, serão inscritos na Dívida Ativa da União e cobrados judicialmente.

21.5.2 Caso a Contratante determine, a multa deverá ser recolhida no prazo máximo de 20 (vinte) dias, a contar da data do recebimento da comunicação enviada pela autoridade competente.

21.6 As sanções aqui previstas são independentes entre si, podendo ser aplicadas isoladas ou, no caso das multas, cumulativamente, sem prejuízo de outras medidas cabíveis.

21.7 As infrações e sanções relativas a atos praticados no decorrer da licitação estão previstas no Edital e seus anexos.

22. DA RESCISÃO

22.1 O contrato poderá ser rescindido, a critério da Contratante, nas seguintes hipóteses:

a) Inadimplemento parcial ou total de quaisquer obrigações contidas neste Termo de Referência;

b) Nas hipóteses previstas no art. 78, incisos IX, X, XI, XII e XVIII, da Lei 8.666/93;

c) Também ensejará a rescisão contratual, a ocorrência das hipóteses dos incisos XIII, XIV, XV, XVI e XVII, do art. 78, da Lei 8.666/93;

22.2 Na ocorrência de rescisão contratual ficam assegurados os direitos da Administração contidos no art. 80, da Lei 8.666/93, sem prejuízo de quaisquer outros previstos pela legislação;

22.3 Deverá a CONTRATADA, manter, durante toda a execução do contrato, todas as condições de habilitação e qualificação exigidas na licitação, prevendo, como sanções para o inadimplemento a essa cláusula, a rescisão do contrato e o ressarcimento dos valores e indenizações devidos à Administração, além das penalidades já previstas em lei (arts. 55, inciso XIII, 78, inciso I, 80, inciso III, e 87, da Lei nº 8.666/93);

22.4 Verificada a irregular situação fiscal da contratada, incluindo a seguridade social, é vedada a retenção de pagamento por serviço já executado, ou fornecimento já entregue, sob pena de enriquecimento sem causa da Administração.



PREFEITURA MUNICIPAL DE BARREIRAS

CNPJ Nº 13.654.405/0001-95

23. VISTORIA TÉCNICA

29.1 As proponentes será facultada a realização de visita técnica nos locais em que poderão haver intervenções objeto desta contratação pela PMB/BA, inteirando-se das condições e do grau de dificuldade dos serviços a serem prestados, não se admitindo, sob qualquer pretexto, posterior alegação de desconhecimento sobre os mesmos.

29.2 A visita deverá ser agendada pelos interessados através do telefone (77) 3614-7163, de segunda-feira a sexta-feira, no horário de 8:00h as 12:00h até o 2º(segundo) dia útil anterior à data da abertura da licitação, com acompanhamento de um servidor da Secretaria de infraestrutura da PMB/BA.

29.3 A não realização da Visita Técnica por parte da proponente implicará na aceitação tácita das exigências constantes no Termo de Referência, não podendo ser alegado desconhecimento das condições e grau de dificuldades existentes como justificativa para se eximirem das obrigações assumidas nem serem solicitados posteriormente pagamentos adicionais em razão do desconhecimento das condições dos equipamentos.

29.4. À licitante que participar da Visita Técnica será fornecido Atestado de Comparecimento, o qual deverá integrar o envelope de Proposta de Preço - ENVELOPE A.

24. DA GARANTIA CONTRATUAL

24.1 Será solicitada garantia contratual equivalente a 5% do valor do contrato.

25. DOS IMPEDIMENTOS

25.1 É vedada a contratação de empresa cujo sócio, proprietário ou acionista seja cônjuge, companheiro ou parente em linha reta, colateral ou por afinidade, até o terceiro grau, inclusive, de Membros e Servidores ocupantes de cargo de direção, chefia ou assessoramento desta Instituição, bem como a prestação de serviço por empregado de licitante fornecedora de mão- de-obra que se enquadre na situação citada acima.

26. DAS DISPOSIÇÕES FINAIS

26.1 Todas as despesas relativas à execução do objeto, tais como: mão de obra, impostos, taxas, emolumentos, leis sociais, etc., correrão por conta da Contratada;

26.2 As normas que disciplinam este procedimento serão sempre interpretadas em favor da ampliação da disputa entre os interessados, desde que não comprometam o interesse da Administração, o princípio da isonomia, a finalidade e a segurança da contratação;

26.3 Aos casos omissos aplicar-se-ão as demais disposições constantes da Lei nº 8.666/93, com suas posteriores alterações e legislação correlata.

Barreiras – Ba, 18 de agosto de 2022

Bruno José de Castro
Engenheiro Civil - Portaria 744/2022
Assessor de Gabinete

JOÃO ARAÚJO DE SA TELES
Engenheiro Civil
Secretário Municipal de Infraestrutura, Obras, Serviços públicos e Transportes.

BDI - Planilha de Cálculo

Objeto:	CONSTRUÇÃO DE OBRA DE ARTE ESPECIAL
Tomador:	PREFEITURA MUNICIPAL DE BARREIRAS
Município:	BARREIRAS - BA

Em atenção ao estabelecido pelo Acórdão 2622/2013 – TCU – Plenário reformamos a orientação e indicamos a utilização dos seguintes parâmetros para taxas de BDI:

Tipo de obra:	Construção de Rodovias e Ferrovias	Obras que se enquadram no tipo escolhido: Para o tipo de obra "Construção de Rodovias e Ferrovias" enquadram-se: a construção e recuperação de: auto-estradas, rodovias e outras vias não-urbanas para passagem de veículos, vias férreas de superfície ou subterrâneas (inclusive para metropolitanos), pistas de aeroportos. Esta classe compreende também: a pavimentação de auto-estradas, rodovias e outras vias não-urbanas; construção de pontes, viadutos e túneis; a instalação de barreiras acústicas; a construção de praças de pedágio; a sinalização com pintura em rodovias e aeroportos; a instalação de placas de sinalização de tráfego e semelhantes, conforme classificação 4211-1 do CNAE 2.0. Também enquadram-se a construção, pavimentação e sinalização de vias urbanas, ruas e locais para estacionamento de veículos; a construção de praças e calçadas para pedestres; elevados, passarelas e ciclovias; metrô e VLT.	
Alternativa mais vantajosa para a Administração Pública:	Onerado		
BDI ABAIXO PODE SER ACEITO	OK		
23,74%			
Parâmetro	%	Verificação	
Administração Central Mín: 3,80% Máx: 4,67%	3,80%	OK	
Seguros e Garantias Mín: 0,32% Máx: 0,74%	0,50%	OK	
Riscos Mín: 0,50% Máx: 0,97%	0,60%	OK	
Despesas Financeiras Mín: 1,02% Máx: 1,21%	1,05%	OK	
Lucro Mín: 6,64% Máx: 8,69%	6,64%	OK	
Impostos: PIS	0,65%	OK	
Impostos: COFINS	3,00%	OK	
Impostos: ISS (mun.)	5,00%	OK	
Regime de desoneração (4,5%)	0,00%	OK	

OBSERVAÇÕES

Os percentuais de Impostos a serem adotados devem ser indicados pelo Tomador, conforme legislação vigente. **Apresentar declaração informando o percentual de ISS incidente sobre esta obra, considerando a base de cálculo prevista na legislação municipal.**

As tabelas que apresentam os limites foram construídas sem considerar a desoneração sobre a folha de pagamento prevista na Lei nº 12.844/2013. Caso o CNAE da empresa indique que a mesma deve considerar a contribuição previdenciária sobre a receita bruta, será somada a alíquota de 2% no item impostos.

$$BDI = \frac{(1 + AC + S + R + G)(1 + DF)(1 + L)}{(1 - I)} - 1$$

Onde:
 AC: taxa de administração central;
 S: taxa de seguros;
 R: taxa de riscos;
 G: taxa de garantias;
 DF: taxa de despesas financeiras;
 L: taxa de lucro/remuneração;
 I: taxa de incidência de impostos (PIS, COFINS, ISS).

ENCARGOS SOCIAIS SOBRE A MÃO DE OBRA					
CÓDIGO	DESCRIÇÃO	COM DESONERAÇÃO		SEM DESONERAÇÃO	
		HORISTA %	MENSALISTA %	HORISTA %	MENSALISTA %
GRUPO A					
A1	INSS	0,00%	0,00%	20,00%	20,00%
A2	SESI	1,50%	1,50%	1,50%	1,50%
A3	SENAI	1,00%	1,00%	1,00%	1,00%
A4	INCRA	0,20%	0,20%	0,20%	0,20%
A5	SEBRAE	0,60%	0,60%	0,60%	0,60%
A6	Salário Educação	2,50%	2,50%	2,50%	2,50%
A7	Seguro Contra Acidentes de Trabalho	3,00%	3,00%	3,00%	3,00%
A8	FGTS	8,00%	8,00%	8,00%	8,00%
A9	SECONCI	0,00%	0,00%	0,00%	0,00%
A	Total	16,80%	16,80%	36,80%	36,80%
GRUPO B					
B1	Repouso Semanal Remunerado	17,99%	Não incide	17,99%	Não incide
B2	Feriados	3,97%	Não incide	3,97%	Não incide
B3	Auxílio - Enfermidade	0,92%	0,69%	0,92%	0,69%
B4	13º Salário	11,09%	8,33%	11,09%	8,33%
B5	Licença Paternidade	0,09%	0,06%	0,09%	0,06%
B6	Faltas Justificadas	0,74%	0,56%	0,74%	0,56%
B7	Dias de Chuvas	2,08%	Não incide	2,08%	Não incide
B8	Auxílio Acidente de Trabalho	0,13%	0,09%	0,13%	0,09%
B9	Férias Gozadas	12,07%	9,07%	12,07%	9,07%
B10	Salário Maternidade	0,03%	0,02%	0,03%	0,02%
B	Total	49,11%	18,82%	49,11%	18,82%
GRUPO C					
C1	Aviso Prévio Indenizado	7,86%	5,91%	7,86%	5,91%
C2	Aviso Prévio Trabalhado	0,41%	0,31%	0,41%	0,31%
C3	Férias Indenizadas	2,65%	1,99%	2,65%	1,99%
C4	Depósito Rescisão Sem Justa Causa	5,26%	3,95%	5,26%	3,95%
C5	Indenização Adicional	0,66%	0,50%	0,66%	0,50%
C	Total	16,84%	12,66%	16,84%	12,66%
GRUPO D					
D1	Reincidência de Grupo A sobre Grupo B	8,25%	3,16%	18,07%	6,93%
D2	Reincidência de Grupo A sobre Aviso Prévio Trabalhado e Reincidência do FGTS sobre Aviso Prévio Indenizado	0,70%	0,52%	0,78%	0,59%
D	Total	8,95%	3,68%	18,85%	7,52%
TOTAL(A+B+C+D)		91,70%	51,96%	121,60%	75,80%

Barreiras – Bahia, 15 de Agosto de 2022

WECSLEI DUARTE DE SOUZA
 Engenheiro Civil
 CPF: 041.578.315-19
 Engenheiro de Segurança do Trabalho/Técnico em Edificações
 Diretor/Sócio – WDS Engenharia LTDA



Obra
CONSTRUÇÃO DE 03 (TRÊS) PONTES NO MUNICÍPIO DE BARREIRAS - BA

Cronograma Físico e Fi

Item	Descrição
1	PONTE DA RUA FLORIANO PEIXOTO
2	PONTE DO BARROÃO
3	PONTE DO ASSENTAMENTO RIO DE ONDAS

Porcentagem

Custo

Porcentagem Acumulada

Custo Acumulado

WECSLEI DUARTE DE
Engenheiro Civil - CREA 05

WDS ENGENHARIA LTDA
CNPJ: 19.891.447/0001-26

Bancos
SINAPI - 06/2022 - Bahia
ORSE - 01/2022 - Sergipe

B.D.I.

23,74%

Encargos Sociais

Desonerado:

Horista: 121,60%

Mensalista: 75,80%

Financeiro

Total Por Etapa	30 DIAS	60 DIAS	90 DIAS	120 DIAS
100,00%	50,00%	50,00%		
779.326,44	389.663,22	389.663,22		
100,00%		50,00%	50,00%	
1.071.225,70		535.612,85	535.612,85	
100,00%		30,00%	30,00%	40,00%
948.926,21		284.677,86	284.677,86	379.570,48
	13,92%	43,22%	29,3%	13,56%
	389.663,22	1.209.953,93	820.290,71	379.570,48
	13,92%	57,14%	86,44%	100,0%
	389.663,22	1.599.617,15	2.419.907,86	2.799.478,35

SOUZA
0833702-0



Obra
CONSTRUÇÃO DE 03 (TRÊS) PONTES NO MUNICÍPIO DE BARREIRAS - BA

Bancos
SINAPI - 06/2022 - Bahia
ORSE - 01/2022 - Sergipe

B.D.I.
23,74%

Encargos Sociais
Desonerado:
Horista: 121,60%
Mensalista: 75,80%

Curva ABC de Serviços

Código	Banco	Descrição	Tipo	Und	Quant.	Valor Unit	Total	Peso (%)	Peso Acumulado (%)
00007757	SINAPI	TUBO CONCRETO ARMADO, CLASSE PA-1, PB, DN 1200 MM, PARA AGUAS PLUVIAIS (NBR 8890)	Material	M	1.079,0	866,51	934.964,29	33,40	33,40
SF 009	Próprio	LONGARINA DE CONCRETO PRÉ MOLDADO, 0,60x0,70x12 m FCK: 25 MPa, INCLUINDO TRANSPORTE ATÉ O LOCAL COM CARRETA ATÉ 22 TONELADAS	Material	UN	30,0	18.963,46	568.903,80	20,32	53,72
73361	SINAPI	CONCRETO CICLOPICO FCK=10MPA 30% PEDRA DE MAO INCLUSIVE LANCAMENTO	SEDI - SERVIÇOS DIVERSOS	m³	846,22	634,62	537.028,13	19,18	72,90
92873	SINAPI	LANÇAMENTO COM USO DE BALDES, ADENSAMENTO E ACABAMENTO DE CONCRETO EM ESTRUTURAS. AF 12/2015	FUES - FUNDAÇÕES E ESTRUTURAS	m³	850,01	240,16	204.138,40	7,29	80,19
IPWD02535	Próprio	LONGARINA DE CONCRETO PRÉ MOLDADO, 0,60x0,70x10 m FCK: 25 MPa, INCLUINDO TRANSPORTE ATÉ O LOCAL COM CARRETA ATÉ 22 TONELADAS	Material	UN	7,0	18.963,46	132.744,22	4,74	84,94
93584	SINAPI	EXECUÇÃO DE DEPÓSITO EM CANTEIRO DE OBRA EM CHAPA DE MADEIRA COMPENSADA, NÃO INCLUSO MOBILIÁRIO. AF_04/2016	CANT - CANTEIRO DE OBRAS	m²	60,0	1.180,77	70.846,20	2,53	87,47
5944	SINAPI	PÁ CARREGADEIRA SOBRE RODAS, POTÊNCIA 197 HP, CAPACIDADE DA CAÇAMBA 2,5 A 3,5 M3, PESO OPERACIONAL 18338 KG - CHP DIURNO. AF 06/2014	CHOR - CUSTOS HORÁRIOS DE MÁQUINAS E EQUIPAMENTOS	CHP	150,0	338,24	50.736,00	1,81	89,28
93358	SINAPI	ESCAVAÇÃO MANUAL DE VALA COM PROFUNDIDADE MENOR OU IGUAL A 1,30 M. AF 02/2021	MOVT - MOVIMENTO DE TERRA	m³	407,67	89,22	36.372,31	1,30	90,58
73480	SINAPI	CUSTO HORARIO PRODUTIVO - GUINDASTE MUNK 640/18 - 8T S/CAMINHAO MERCE-DES BENZ 1418/51 - 184 HP	CHOR - CUSTOS HORÁRIOS DE MÁQUINAS E EQUIPAMENTOS	H	100,0	352,11	35.211,00	1,26	91,84
94295	SINAPI	MESTRE DE OBRAS COM ENCARGOS COMPLEMENTARES	SEDI - SERVIÇOS DIVERSOS	MES	4,0	8.429,26	33.717,04	1,20	93,04
90777	SINAPI	ENGENHEIRO CIVIL DE OBRA JUNIOR COM ENCARGOS COMPLEMENTARES	SEDI - SERVIÇOS DIVERSOS	H	275,0	115,63	31.798,25	1,14	94,18
89272	SINAPI	GUINDASTE HIDRÁULICO AUTOPROPULIDO, COM LANÇA TELESCÓPICA 28,80 M, CAPACIDADE MÁXIMA 30 T, POTÊNCIA 97 KW, TRAÇÃO 4 X 4 - CHP DIURNO. AF 11/2014	CHOR - CUSTOS HORÁRIOS DE MÁQUINAS E EQUIPAMENTOS	CHP	100,0	261,40	26.140,00	0,93	95,11
41722	SINAPI	COMPACTACAO MECANICA A 100% DO PROCTOR NORMAL - PAVIMENTACAO URBANA	MOVT - MOVIMENTO DE TERRA	m³	2.399,76	10,33	24.789,52	0,89	96,00
93572	SINAPI	ENCARREGADO GERAL DE OBRAS COM ENCARGOS COMPLEMENTARES	SEDI - SERVIÇOS DIVERSOS	MES	4,0	6.188,05	24.752,20	0,88	96,88
C0817	SEINFRA	COLOCAÇÃO TUBO CONCRETO PB D=1000 EM PV C/REJUNT./TRANSPORTE	MANUTENÇÃO EM REDE DE ESGOTO	UN	35,0	278,16	9.735,60	0,35	97,23
41598	SINAPI	ENTRADA PROVISORIA DE ENERGIA ELETRICA AEREA TRIFASICA 40A EM POSTE MADEIRA	INEL - INSTALAÇÃO ELÉTRICA/ELETRIFICACÃO E	UN	3,0	3.204,85	9.614,55	0,34	97,57
74209/001	SINAPI	PLACA DE OBRA EM CHAPA DE ACO GALVANIZADO	CANT - CANTEIRO DE OBRAS	m²	18,0	518,29	9.329,22	0,33	97,90
97628	SINAPI	DEMOLIÇÃO DE LAJES, DE FORMA MANUAL, SEM REAPROVEITAMENTO. AF 12/2017	SERP - SERVIÇOS PRELIMINARES	m³	30,0	293,39	8.801,70	0,31	98,22

WDS ENGENHARIA LTDA
CNPJ: 19.891.447/0001-26

79475	SINAPI	ESCAVACAO MANUAL CAMPO ABERTO P/TUBULAO - FUSTE E/OU BASE (PARA TODAS AS PROFUNDIDADES)	FUES - FUNDAÇÕES E ESTRUTURAS	m³	15,0	465,26	6.978,90	0,25	98,47
92763	SINAPI	ARMAÇÃO DE PILAR OU VIGA DE ESTRUTURA CONVENCIONAL DE CONCRETO ARMADO UTILIZANDO AÇO CA-50 DE 12,5 MM - MONTAGEM. AF_06/2022	FUES - FUNDAÇÕES E ESTRUTURAS	KG	409,85	14,88	6.098,56	0,22	98,69
92270	SINAPI	FABRICAÇÃO DE FÔRMA PARA VIGAS, COM MADEIRA SERRADA, E = 25 MM. AF_09/2020	FUES - FUNDAÇÕES E ESTRUTURAS	m²	25,06	234,31	5.871,80	0,21	98,90
73992/001	SINAPI	LOCACAO CONVENCIONAL DE OBRA, ATRAVÉS DE GABARITO DE TABUAS CORRIDAS PONTALETADAS A CADA 1,50M, SEM REAPROVEITAMENTO	SERT - SERVIÇOS TÉCNICOS	m²	256,8	22,80	5.855,04	0,21	99,11
73990/001	SINAPI	ARMAÇAO ACO CA-50 P/1,0M3 DE CONCRETO	FUES - FUNDAÇÕES E ESTRUTURAS	UN	3,79	1.289,13	4.885,80	0,17	99,28
9979	ORSE	Cabo de aço galvanizado 8mm (tensor)	Estrutura Metálica	m	144,0	25,53	3.676,32	0,13	99,41
94097	SINAPI	PREPARO DE FUNDO DE VALA COM LARGURA MENOR QUE 1,5 M, EM LOCAL COM NÍVEL BAIXO DE INTERFERÊNCIA. AF_06/2016	MOVT - MOVIMENTO DE TERRA	m²	509,52	6,97	3.551,35	0,13	99,54
3848	ORSE	Cabo de aço galvanizado 15mm (tensor)	Estrutura Metálica	m	58,0	59,09	3.427,22	0,12	99,66
92760	SINAPI	ARMAÇÃO DE PILAR OU VIGA DE ESTRUTURA CONVENCIONAL DE CONCRETO ARMADO UTILIZANDO AÇO CA-50 DE 6,3 MM - MONTAGEM. AF_06/2022	FUES - FUNDAÇÕES E ESTRUTURAS	KG	134,6	20,02	2.694,69	0,10	99,76
94967	SINAPI	CONCRETO FCK = 40MPA, TRAÇO 1:1,6:1,9 (EM MASSA SECA DE CIMENTO/ AREIA MÉDIA/ BRITA 1) - PREPARO MECÂNICO COM BETONEIRA 400 L. AF_05/2021	FUES - FUNDAÇÕES E ESTRUTURAS	m³	2,83	776,91	2.198,65	0,08	99,84
93588	SINAPI	TRANSPORTE COM CAMINHÃO BASCULANTE DE 10 M³, EM VIA URBANA EM LEITO NATURAL (UNIDADE: M3XKM). AF_07/2020	TRAN - TRANSPORTES, CARGAS E DESCARGAS	M3XKM	300,0	3,98	1.194,00	0,04	99,88
73948/016	SINAPI	LIMPEZA MANUAL DO TERRENO (C/ RASPAGEM SUPERFICIAL)	SEDI - SERVIÇOS DIVERSOS	m²	200,0	5,63	1.126,00	0,04	99,92
83534	SINAPI	LASTRO DE CONCRETO, PREPARO MECÂNICO, INCLUSOS ADITIVO IMPERMEABILIZANTE. LANÇAMENTO E ADENSAMENTO	FUES - FUNDAÇÕES E ESTRUTURAS	m³	1,1	863,07	949,37	0,03	99,95
9537	SINAPI	LIMPEZA FINAL DA OBRA	SEDI - SERVIÇOS DIVERSOS	m²	200,0	4,02	804,00	0,03	99,98
94963	SINAPI	CONCRETO FCK = 15MPA, TRAÇO 1:3,4:3,5 (EM MASSA SECA DE CIMENTO/ AREIA MÉDIA/ BRITA 1) - PREPARO MECÂNICO COM BETONEIRA 400 L. AF_05/2021	FUES - FUNDAÇÕES E ESTRUTURAS	m³	0,96	567,02	544,33	0,02	100,00

Total sem BDI 2.262.419,75
Total do BDI 537.058,60
Total Geral 2.799.478,35

WECSLEI DUARTE DE SOUZA
Engenheiro Civil - CREA 050833702-0

PROJETO DE OBRA DE ARTE ESPECIAL

03 NOVAS PONTES NA CIDADE DE BARREIRAS

- Ponte da Rua Floriano Peixoto - Interligação Entre o Ribeirão e Boa Sorte (12° 9'50.31"S / 45° 0'7.08"O)
- Ponte do Barrocão - Nova ponte do Barrocão (12°13'18.32"S/ 45° 3'16.73"O)
- Ponte do Assentamento Rio de ondas - Nova ponte no Assentamento Rio de Ondas (12°18'19.97"S/ 45°40'30.61"O)

MEMORIAL DESCRITIVO

00	15/08/2021	EMISSÃO INICIAL	CPN	MSM	WDS
REV	DATA	NATUREZA DA REVISÃO	ELAB.	VERIF.	APROV.
CLIENTE:			CONTRATADA:		
					
EMPREENHIMENTO: PROJETO ESTRUTURAL DE OAE (OBRA DE ARTE ESPECIAL)					
ETAPA: PROJETO EXECUTIVO					
TÍTULO: MEMORIAL DESCRITIVO					
ELAB.:	VERIF.:	APROV.:	R. TEC.:	CREA Nº	
CAIC PIEDADE NUNES	WECSLEI SOUZA	MOEMA MEDEIROS	WECSLEI DUARTE	0508337020	
			Data	Folha: de	
			15/08/2021	1 8	
Arquivo: MD_PA_EX_NPB_REV00				REVISÃO: 00	

SUMÁRIO

1. DADOS DA OBRA	3
2. OBJETIVO DO MEMORIAL	5
3. DOCUMENTOS DE REFERÊNCIA	5
4. NORMA RELACIONADA DE PROJETO	5
5. DESCRIÇÃO DOS SERVIÇOS.....	5
5.1. INSTALAÇÃO DA OBRA:	6
5.2. MOBILIZAÇÃO:.....	6
5.3. LOCAÇÃO DE OBRA:.....	6
5.4. MÁQUINAS E EQUIPAMENTOS DE SEGURANÇA:	7
5.5. CABECEIRAS DAS MARGENS:.....	7
5.6. ATERRO COMPACTADO:.....	7
5.7. LASTRO / PISTA DE ROLAMENTO:.....	7
5.8. CONTRAVENTAMENTO / TIRANTES:.....	8
5.9. LIMPEZA FINAL:.....	8

 <p>PREFEITURA BARREIRAS</p>	 <p>WDS ENGENHARIA</p>	Arquivo: MD_PA_EX_NPB_REV00	Folha 2/8	Revisão 00
--	--	---------------------------------------	--------------	----------------------

1. DADOS DA OBRA

Trata o presente de documentos integrantes aos projetos de 03 (três) pontes, designadas formalmente como Ponte da Floriano Peixoto, Ponte do Barroirão e Ponte do Assentamento Rio de Ondas.

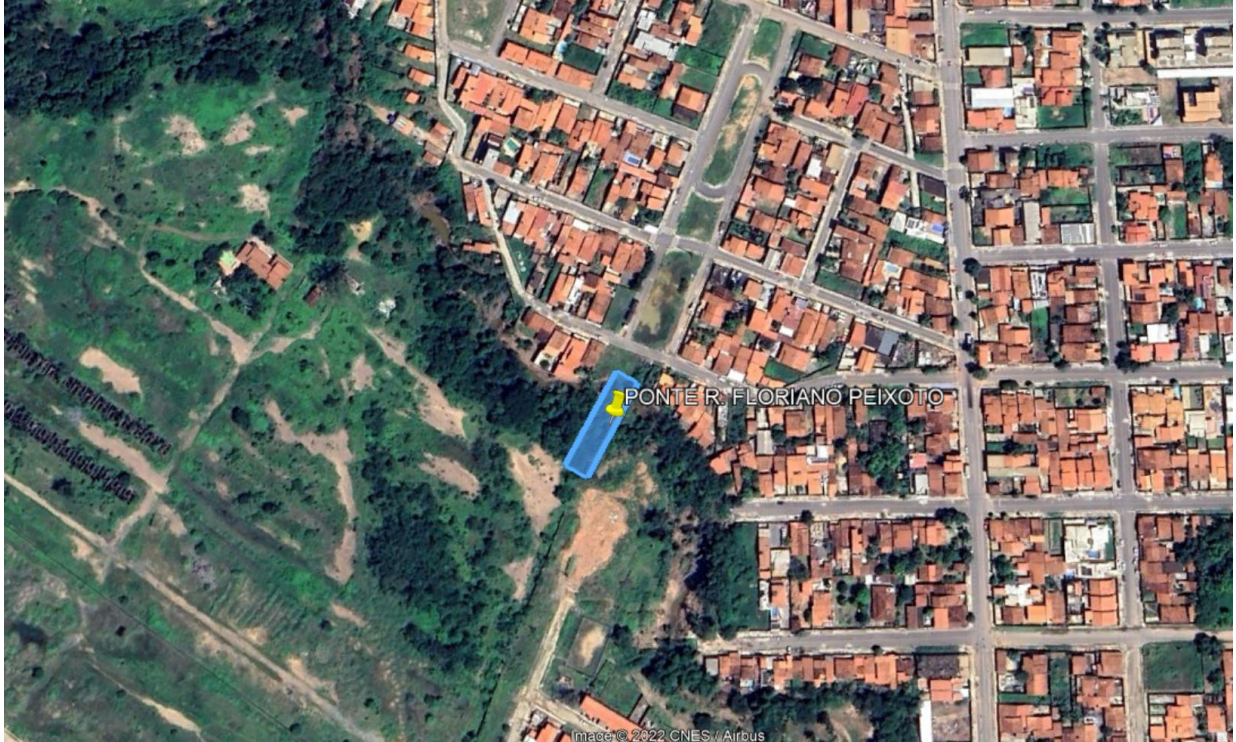

 <p>PREFEITURA BARREIRAS</p>	 <p>WDS ENGENHARIA</p>	Arquivo: MD_PA_EX_NPB_REV00	Folha 3/8	Revisão 00
---	---	--------------------------------	--------------	---------------



As OAE's em questão serão implantadas nas seguintes localidades:

Quadro Resumo					
Obra	Vão (m)	Largura (m)	Área de Tabuleiro (m ²)	Condição Atual	Localização (Lat/ Long)
Ponte da Rua Floriano Peixoto	10,00	7,20	72,03	Não existe ponte no local, será a primeira intervenção	(12° 9'50.31"S / 45° 0'7.08"O)
Ponte do Barrocão	12,00	7,20	77,07	Exite uma ponte de concreto armado no local cujo houve colapso. A ponte existente derá demolida.	(12°13'18.32"S/ 45° 3'16.73"O)

Ponte do Assentamento Rio de ondas	24,00	5,40	129,43	Existe ponte de madeira no local que será desmontada, recondicionada e colocada à disposição da administração para instalação em outro local	(12°18'19.97"S/ 45°40'30.61"O)
------------------------------------	-------	------	--------	--	------------------------------------

2. OBJETIVO DO MEMORIAL

Descrever os principais pontos acerca do projeto estrutural das pontes, bem como sequência executiva, materiais, insumos, serviços e elementos que porventura não tenham sido abordados nas peças gráficas vinculadas a este memorial.

3. DOCUMENTOS DE REFERÊNCIA

PG_PA_EX_NPB_REV00

4. NORMA RELACIONADA DE PROJETO

- ABNT NBR 7188: 1984 - Carga móvel em ponte rodoviária e passarela de pedestre – Procedimento;
- ABNT NBR 6120:1980 – Cargas para o Cálculo de Estruturas de Edificações;
- ABNT NBR 6122:1996 – Projeto e Execução de Fundação;
- ABNT NBR 7190:1997 – Projeto de estruturas de madeira;
- ABNT NBR 16694:2020 - Projeto de pontes rodoviárias de aço e mistas de aço e concreto
- ABNT NBR 7187:2021 Projeto de pontes, viadutos e passarelas de concreto

5. DESCRIÇÃO DOS SERVIÇOS

Este memorial Descritivo tem a função de propiciar a perfeita compreensão do projeto e de orientar o construtor objetivando a boa execução da obra.

A construção deverá ser feita rigorosamente de acordo com o projeto aprovado. Toda e qualquer alteração que por necessidade deva ser introduzida no projeto ou nas especificações, visando melhorias, só será admitida com autorização da PREFEITURA

		Arquivo: MD_PA_EX_NPB_REV00	Folha 5/8	Revisão 00
---	---	---------------------------------------	--------------	----------------------

MUNICIPAL DE BARREIRAS - BA Poderá a fiscalização paralisar os serviços ou mesmo mandar refazê-los, quando os mesmos não se apresentarem de acordo com as especificações, detalhes ou normas de boa técnica.

Nos projetos apresentados, entre as medidas tomadas em escala e medidas determinadas por cotas, prevalecerão sempre as últimas.

Deve também manter serviço ininterrupto de vigilância da obra até a sua entrega definitiva, responsabilizando-se por quaisquer danos decorrentes da execução dela. É de sua responsabilidade manter atualizados, no canteiro de obras, Alvará, Certidões e Licenças, evitando interrupções por embargo, assim como ter um jogo completo, aprovado e atualizado dos projetos, especificações, orçamentos, cronogramas e demais elementos que interessam aos serviços.

Caso após o projeto executivo, se faça necessário uma complementação financeira, a empresa executora deverá assumir os custos excedidos.

5.1. INSTALAÇÃO DA OBRA:

Antes da instalação da ponte, será necessária a instalação de um canteiro de obras, respeitando as condições de projeto e as Normas Técnicas Vigentes ABNT NR 18 - Condições e Meio Ambiente de Trabalho na indústria da Construção, contendo um container sanitário e outras instalações conforme necessárias. O canteiro de obras deverá ser simples, pois a montagem da ponte possui fácil e rápida execução.

5.2. MOBILIZAÇÃO:

A CONTRATADA tomará todas às providencias relativas à mobilização de pessoal, equipamentos necessários para a montagem da ponte, execução das bases e fundações, bem como executora das bases, fundações, Mesoestrutura e montagem da superestrutura.

5.3. LOCAÇÃO DE OBRA:

		Arquivo: MD_PA_EX_NPB_REV00	Folha 6/8	Revisão 00
---	---	---------------------------------------	--------------	----------------------

A locação da obra deverá estar em conformidade com o projeto de implantação, onde constem de forma simples e clara todos os pontos de referência e níveis necessários para sua locação.

5.4. MÁQUINAS E EQUIPAMENTOS DE SEGURANÇA:

Será de responsabilidade da CONTRATADA, o fornecimento de todos e quaisquer equipamentos necessários para à montagem da ponte tendo como mínimo os seguintes equipamentos:

- Guindaste Auto Propelido com lança telesc. $P \leq 50$ TON.
- Retroescavadeira ou Escavadeira Hidráulica;
- Container Sanitário;
- Grupo gerador 40kva;
- Ferramentas de mão e similares em quantidades suficientes para o bom andamento das obras. Também serão necessários equipamentos como os EPI's (capacete, óculos, protetor auditivo, etc.) e EPC's (protetor solar, etc.) exigidos por Lei. Serão obedecidas todas as recomendações contidas nas normas regulamentadoras como NR 6 e NR 18.

5.5. CABECEIRAS DAS MARGENS:

As cabeceiras de apoio nas margens deverão adequadas ao recebimento das peças de concreto da futura ponte;

As adequações, prolongamentos e demais atividades que vierem ser necessárias ao recebimento das peças de concreto deverão ser executadas em concreto ciclópico e/ou qualquer outro que garanta a resistência da estrutura de apoio e a estética já existente.

5.6. ATERRO COMPACTADO:

Nos acessos à ponte será executado o aterro compactado em camadas de 20,00cm até atingir a altura da laje da ponte. Lembrando que toda a execução da obra deverá obedecer aos detalhes do projeto e Normas Técnicas Vigentes.

5.7. LASTRO / PISTA DE ROLAMENTO:

		Arquivo: MD_PA_EX_NPB_REV00	Folha 7/8	Revisão 00
---	---	---------------------------------------	--------------	----------------------

O lastro da ponte e pista de rolamento será constituído pela própria viga de concreto pré-moldado, dispensando assim qualquer revestimento ou forma de pavimentação sobre o lastro;

O lastro será constituído por vigas/ponte em concreto armado pré-moldado, com resistência individual mínima de cada viga igual a 45 ton.

As vigas/ponte terão as seguintes dimensões: Comprimento 10,00 metros, Altura: 70cm (setenta centímetros) e largura 60cm (sessenta centímetros).

Para formação do lastro/pista de rolamento serão necessárias 07 (sete) peças conforme descrição acima.

O lançamento e montagem das peças pré-moldadas, deverão ser executadas com uso de guindaste hidráulico, com capacidade de lançamento que garanta a execução do serviço e ofereça as condições de segurança para realização dele.

5.8. CONTRAVENTAMENTO / TIRANTES:

O contraventamento da PONTE dar-se-á com tirantes em aço de espessura igual a 16.00mm, conforme projetos.

5.9. LIMPEZA FINAL:

Incluindo remoção de entulho, lavagem e remoção de detritos. O serviço de limpeza geral será considerado concluído quando não houver mais entulho e sobra de materiais no canteiro e sobre a ponte pré-moldada. Evitar danos no guarda-corpo e lastro de rolamento. Remover todos os equipamentos, ferramentas e demais objetos.

O serviço de limpeza será aceito a partir dos itens de controle: ausência de entulho, ferramentas, materiais de construção, ferramentas e equipamentos e grau de limpeza final satisfatório ao cliente.

		Arquivo: MD_PA_EX_NPB_REV00	Folha 8/8	Revisão 00
---	---	---------------------------------------	--------------	----------------------

Obra
CONSTRUÇÃO DE 03 (TRÊS) PONTES NO MUNICÍPIO DE BARREIRAS - BA

Bancos
SINAPI - 06/2022 - Bahia
ORSE - 01/2022 - Sergipe

B.D.I.
23,74%

Encargos Sociais
Desonerado:
Horista: 121,60%
Mensalista: 75,80%



Planilha Orçamentária Analítica

1 PONTE DA RUA FLORIANO PEIXOTO								779.326,44	
1.1 SERVIÇOS PRELIMINARES								30.887,59	
1.1.1	Código	Banco	Descrição	Tipo	Und	Quant.	Valor Unit	Total	
Composição	74209/001	SINAPI	PLACA DE OBRA EM CHAPA DE ACO GALVANIZADO	CANT - CANTEIRO DE OBRAS	m²	1,0000000	418,86	418,86	
Composição Auxiliar	94962	SINAPI	CONCRETO MAGRO PARA LASTRO, TRAÇO 1:4,5:4,5 (EM MASSA SECA DE CIMENTO/ AREIA MÉDIA/ BRITA 1) - PREPARO MECÂNICO COM BETONEIRA 400 L. AF 05/2021	FUES - FUNDAÇÕES E ESTRUTURAS	m³	0,0100000	409,29	4,09	
Composição Auxiliar	88262	SINAPI	CARPINTEIRO DE FORMAS COM ENCARGOS COMPLEMENTARES	SEDI - SERVIÇOS DIVERSOS	H	1,0000000	24,65	24,65	
Composição Auxiliar	88316	SINAPI	SERVEnte COM ENCARGOS COMPLEMENTARES	SEDI - SERVIÇOS DIVERSOS	H	2,0000000	18,23	36,46	
Insumo	00005075	SINAPI	PREGO DE ACO POLIDO COM CABECA 18 X 30 (2 3/4 X 10)	Material	KG	0,1100000	20,85	2,29	
Insumo	00004491	SINAPI	PONTALETE *7,5 X 7,5* CM EM PINUS, MISTA OU EQUIVALENTE DA REGIAO - BRUTA	Material	M	4,0000000	9,50	38,00	
Insumo	00004813	SINAPI	PLACA DE OBRA (PARA CONSTRUCAO CIVIL) EM CHAPA GALVANIZADA *N. 22*, ADESIVADA, DE *2,4 X 1,2* M (SEM POSTES PARA FIXACAO)	Material	m²	1,0000000	305,00	305,00	
Insumo	00004417	SINAPI	SARRAFO NAO APARELHADO *2,5 X 7* CM, EM MACARANDUBA, ANGELIM OU EQUIVALENTE DA REGIAO - BRUTA	Material	M	1,0000000	8,37	8,37	
				MO sem LS =>	17,51	LS =>	21,29	MO com LS =>	38,80
				Valor do BDI =>	99,43			Valor com BDI =>	518,29
						Quant. =>	6,0000000	Preço Total =>	3.109,74
1.1.2	Código	Banco	Descrição	Tipo	Und	Quant.	Valor Unit	Total	
Composição	41598	SINAPI	ENTRADA PROVISORIA DE ENERGIA ELETRICA AEREA TRIFASICA 40A EM POSTE MADEIRA	INEL - INSTALAÇÃO ELÉTRICA/ELETRIFICAÇÃO E	UN	1,0000000	2.589,99	2.589,99	
Composição Auxiliar	88264	SINAPI	ELETRICISTA COM ENCARGOS COMPLEMENTARES	SEDI - SERVIÇOS DIVERSOS	H	8,0000000	25,12	200,96	
Composição Auxiliar	88316	SINAPI	SERVEnte COM ENCARGOS COMPLEMENTARES	SEDI - SERVIÇOS DIVERSOS	H	8,0000000	18,23	145,84	
Insumo	00001096	SINAPI	ARMACAO VERTICAL COM HASTE E CONTRA-PINO, EM CHAPA DE ACO GALVANIZADO 3/16", COM 4 ESTRIBOS E 4 ISOLADORES	Material	UN	2,0000000	171,76	343,52	
Insumo	00039210	SINAPI	ARRUELA EM ALUMINIO, COM ROSCA, DE 1", PARA ELETRODUTO	Material	UN	2,0000000	0,99	1,98	
Insumo	00011267	SINAPI	ARRUELA LISA, REDONDA, DE LATAO POLIDO, DIAMETRO NOMINAL 5/8", DIAMETRO EXTERNO = 34 MM, DIAMETRO DO FURO = 17 MM, ESPESSURA = *2,5* MM	Material	UN	2,0000000	1,35	2,70	

WDS ENGENHARIA LTDA
CNPJ: 19.891.447/0001-26

Insumo	00000857	SINAPI	CABO DE COBRE NU 16 MM2 MEIO-DURO	Material	M	3,0000000	17,00	51,00		
Insumo	00039176	SINAPI	BUCHA EM ALUMINIO, COM ROSCA, DE 1", PARA ELETRODUTO	Material	UN	2,0000000	1,33	2,66		
Insumo	00001062	SINAPI	CAIXA INTERNA/EXTERNA DE MEDICAO PARA 1 MEDIDOR TRIFASICO, COM VISOR, EM CHAPA DE ACO 18 USG (PADRAO DA CONCESSIONARIA LOCAL)	Material	UN	1,0000000	342,83	342,83		
Insumo	00000420	SINAPI	CINTA CIRCULAR EM ACO GALVANIZADO DE 150 MM DE DIAMETRO PARA FIXACAO DE CAIXA MEDICAO, INCLUI PARAFUSOS E PORCAS	Material	UN	2,0000000	51,76	103,52		
Insumo	00001539	SINAPI	CONECTOR METALICO TIPO PARAFUSO FENDIDO (SPLIT BOLT), PARA CABOS ATE 16 MM2	Material	UN	8,0000000	6,43	51,44		
Insumo	00012034	SINAPI	CURVA 180 GRAUS, DE PVC RIGIDO ROSCAVEL, DE 3/4", PARA ELETRODUTO	Material	UN	2,0000000	3,80	7,60		
Insumo	00002685	SINAPI	ELETRODUTO DE PVC RIGIDO ROSCAVEL DE 1", SEM LUVA	Material	M	8,0000000	6,81	54,48		
Insumo	00002392	SINAPI	DISJUNTOR TIPO NEMA, TRIPOLAR 10 ATE 50A, TENSÃO MÁXIMA DE 415 V	Material	UN	1,0000000	75,58	75,58		
Insumo	00000406	SINAPI	FITA ACO INOX PARA CINTAR POSTE, L = 19 MM, E = 0,5 MM (ROLO DE 30M)	Material	UN	0,1333333	74,80	9,97		
Insumo	00000937	SINAPI	FIO DE COBRE, SOLIDO, CLASSE 1, ISOLACAO EM PVC/A, ANTICHAMA BWF-B. 450/750V. SECAO NOMINAL 10 MM2	Material	M	27,0000000	8,60	232,20		
Insumo	00003379	SINAPI	HASTE DE ATERRAMENTO EM ACO COM 3,00 M DE COMPRIMENTO E DN = 5/8", REVESTIDA COM BAIXA CAMADA DE COBRE, SEM CONECTOR	Material	UN	1,0000000	83,34	83,34		
Insumo	00001892	SINAPI	LUVA EM PVC RIGIDO ROSCAVEL, DE 1", PARA ELETRODUTO	Material	UN	4,0000000	1,34	5,36		
Insumo	00004346	SINAPI	PARAFUSO DE FERRO POLIDO, SEXTAVADO, COM ROSCA PARCIAL, DIAMETRO 5/8", COMPRIMENTO 6", COM PORCA E ARRUELA DE PRESSAO MEDIA	Material	UN	2,0000000	14,67	29,34		
Insumo	00002731	SINAPI	POSTE ROLICO DE MADEIRA TRATADA, D = 20 A 25 CM, H = 12,00 M, EM EUCALIPTO OU EQUIVALENTE DA REGIAO	Material	M	7,9600000	106,24	845,67		
				MO sem LS =>		101,05	LS =>	122,87	MO com LS =>	223,92
				Valor do BDI =>		614,86			Valor com BDI =>	3.204,85
						Quant. =>	1,0000000	Preço Total =>	3.204,85	

1.1.3	Código	Banco	Descrição	Tipo	Und	Quant.	Valor Unit	Total
Composição	93584	SINAPI	EXECUÇÃO DE DEPÓSITO EM CANTEIRO DE OBRA EM CHAPA DE MADEIRA COMPENSADA, NÃO INCLUSO MOBILIÁRIO. AF_04/2016	CANT - CANTEIRO DE OBRAS	m²	1,0000000	954,24	954,24
Composição Auxiliar	98442	SINAPI	PAREDE DE MADEIRA COMPENSADA PARA CONSTRUÇÃO TEMPORÁRIA EM CHAPA SIMPLES, EXTERNA, COM ÁREA LÍQUIDA MENOR QUE 6 M², SEM VÃO. AF 05/2018	CANT - CANTEIRO DE OBRAS	m²	0,5911000	161,31	95,35
Composição Auxiliar	98441	SINAPI	PAREDE DE MADEIRA COMPENSADA PARA CONSTRUÇÃO TEMPORÁRIA EM CHAPA SIMPLES, EXTERNA, COM ÁREA LÍQUIDA MAIOR OU IGUAL A 6 M² SEM VÃO. AF 05/2018	CANT - CANTEIRO DE OBRAS	m²	0,5136000	158,35	81,32
Composição Auxiliar	98445	SINAPI	PAREDE DE MADEIRA COMPENSADA PARA CONSTRUÇÃO TEMPORÁRIA EM CHAPA SIMPLES, EXTERNA, COM ÁREA LÍQUIDA MAIOR OU IGUAL A 6 M² COM VÃO. AF 05/2018	CANT - CANTEIRO DE OBRAS	m²	0,8023000	191,11	153,32
Composição Auxiliar	98446	SINAPI	PAREDE DE MADEIRA COMPENSADA PARA CONSTRUÇÃO TEMPORÁRIA EM CHAPA SIMPLES, EXTERNA, COM ÁREA LÍQUIDA MENOR QUE 6 M², COM VÃO. AF 05/2018	CANT - CANTEIRO DE OBRAS	m²	0,6255000	244,62	153,00

WDS ENGENHARIA LTDA
CNPJ: 19.891.447/0001-26

Composição Auxiliar	92543	SINAPI	TRAMA DE MADEIRA COMPOSTA POR TERÇAS PARA TELHADOS DE ATÉ 2 ÁGUAS PARA TELHA ONDULADA DE FIBROCIMENTO, METÁLICA, PLÁSTICA OU TERMOACÚSTICA, INCLUSO TRANSPORTE VERTICAL. AF_07/2019	COBE - COBERTURA	m²	1,7192000	25,65	44,09
Composição Auxiliar	94210	SINAPI	TELHAMENTO COM TELHA ONDULADA DE FIBROCIMENTO E = 6 MM, COM RECOBRIMENTO LATERAL DE 1 1/4 DE ONDA PARA TELHADO COM INCLINAÇÃO MÁXIMA DE 10°, COM ATÉ 2 ÁGUAS, INCLUSO IÇAMENTO. AF_07/2019	COBE - COBERTURA	m²	1,7192000	51,40	88,36
Composição Auxiliar	94559	SINAPI	JANELA DE AÇO TIPO BASCULANTE PARA VIDROS, COM BATENTE, FERRAGENS E PINTURA ANTICORROSIVA. EXCLUSIVE VIDROS, ACABAMENTO, ALIZAR E CONTRAMARCO. FORNECIMENTO E INSTALAÇÃO. AF_12/2019	ESQV - ESQUADRIAS/FERRAGENS/VIDROS	m²	0,0662000	806,40	53,38
Composição Auxiliar	91341	SINAPI	PORTA EM ALUMÍNIO DE ABRIR TIPO VENEZIANA COM GUARNIÇÃO, FIXAÇÃO COM PARAFUSOS - FORNECIMENTO E INSTALAÇÃO. AF_12/2019	ESQV - ESQUADRIAS/FERRAGENS/VIDROS	m²	0,1530000	696,04	106,49
Composição Auxiliar	95240	SINAPI	LASTRO DE CONCRETO MAGRO, APLICADO EM PISOS, LAJES SOBRE SOLO OU RADIERS, ESPESSURA DE 3 CM. AF_07/2016	FUES - FUNDAÇÕES E ESTRUTURAS	m²	0,0093000	18,63	0,17
Composição Auxiliar	95241	SINAPI	LASTRO DE CONCRETO MAGRO, APLICADO EM PISOS, LAJES SOBRE SOLO OU RADIERS, ESPESSURA DE 5 CM. AF_07/2016	FUES - FUNDAÇÕES E ESTRUTURAS	m²	1,5110000	31,08	46,96
Composição Auxiliar	101165	SINAPI	ALVENARIA DE EMBASAMENTO COM BLOCO ESTRUTURAL DE CONCRETO, DE 14X19X29CM E ARGAMASSA DE ASSENTAMENTO COM PREPARO EM BETONEIRA. AF_05/2020	FUES - FUNDAÇÕES E ESTRUTURAS	m³	0,0417000	779,95	32,52
Composição Auxiliar	91852	SINAPI	ELETRODUTO FLEXÍVEL CORRUGADO, PVC, DN 20 MM (1/2"), PARA CIRCUITOS TERMINAIS, INSTALADO EM PAREDE - FORNECIMENTO E INSTALAÇÃO. AF_12/2015	INEL - INSTALAÇÃO ELÉTRICA/ELETRIFICAÇÃO E ILUMINAÇÃO EXTERNA	M	0,0662000	7,77	0,51
Composição Auxiliar	91862	SINAPI	ELETRODUTO RÍGIDO ROSCÁVEL, PVC, DN 20 MM (1/2"), PARA CIRCUITOS TERMINAIS, INSTALADO EM FORRO - FORNECIMENTO E INSTALAÇÃO. AF_12/2015	INEL - INSTALAÇÃO ELÉTRICA/ELETRIFICAÇÃO E ILUMINAÇÃO EXTERNA	M	0,1325000	9,38	1,24
Composição Auxiliar	91924	SINAPI	CABO DE COBRE FLEXÍVEL ISOLADO, 1,5 MM², ANTI-CHAMA 450/750 V, PARA CIRCUITOS TERMINAIS - FORNECIMENTO E INSTALAÇÃO. AF_12/2015	INEL - INSTALAÇÃO ELÉTRICA/ELETRIFICAÇÃO E ILUMINAÇÃO EXTERNA	M	0,6755000	2,68	1,81
Composição Auxiliar	95805	SINAPI	CONDULETE DE PVC, TIPO B, PARA ELETRODUTO DE PVC SOLDÁVEL DN 25 MM (3/4"), APARENTE - FORNECIMENTO E INSTALAÇÃO. AF_11/2016	INEL - INSTALAÇÃO ELÉTRICA/ELETRIFICAÇÃO E ILUMINAÇÃO EXTERNA	UN	0,1325000	21,04	2,78
Composição Auxiliar	91870	SINAPI	ELETRODUTO RÍGIDO ROSCÁVEL, PVC, DN 20 MM (1/2"), PARA CIRCUITOS TERMINAIS, INSTALADO EM PAREDE - FORNECIMENTO E INSTALAÇÃO. AF_12/2015	INEL - INSTALAÇÃO ELÉTRICA/ELETRIFICAÇÃO E ILUMINAÇÃO EXTERNA	M	0,1722000	10,17	1,75
Composição Auxiliar	92023	SINAPI	INTERRUPTOR SIMPLES (1 MÓDULO) COM 1 TOMADA DE EMBUTIR 2P+T 10 A, INCLUINDO SUPORTE E PLACA - FORNECIMENTO E INSTALAÇÃO. AF_12/2015	INEL - INSTALAÇÃO ELÉTRICA/ELETRIFICAÇÃO E ILUMINAÇÃO EXTERNA	UN	0,0662000	37,64	2,49
Composição Auxiliar	97586	SINAPI	LUMINÁRIA TIPO CALHA, DE SOBREPOR, COM 2 LÂMPADAS TUBULARES FLUORESCENTES DE 36 W, COM REATOR DE PARTIDA RÁPIDA - FORNECIMENTO E INSTALAÇÃO. AF_02/2020	INEL - INSTALAÇÃO ELÉTRICA/ELETRIFICAÇÃO E ILUMINAÇÃO EXTERNA	UN	0,0662000	202,90	13,43
Composição Auxiliar	91170	SINAPI	FIXAÇÃO DE TUBOS HORIZONTAIS DE PVC, CPVC OU COBRE DIÂMETROS MENORES OU IGUAIS A 40 MM OU ELETROCALHAS ATÉ 150MM DE LARGURA, COM ABRAÇADEIRA METÁLICA RÍGIDA TIPO D 1/2", FIXADA EM PERFILADO EM LAJE. AF_05/2015	INHI - INSTALAÇÕES HIDROSANITÁRIAS	M	0,1325000	3,00	0,39

Composição Auxiliar	91173	SINAPI	FIXAÇÃO DE TUBOS VERTICAIS DE PPR DIÂMETROS MENORES OU IGUAIS A 40 MM COM ABRAÇADEIRA METÁLICA RÍGIDA TIPO D 1/2", FIXADA EM PERFILADO EM ALVENARIA. AF_05/2015	INHI - INSTALAÇÕES HIDROS SANITÁRIAS	M	0,1722000	1,52	0,26		
Composição Auxiliar	93358	SINAPI	ESCAVAÇÃO MANUAL DE VALA COM PROFUNDIDADE MENOR OU IGUAL A 1.30 M. AF_02/2021	MOVT - MOVIMENTO DE TERRA	m³	0,0404000	72,11	2,91		
Composição Auxiliar	96995	SINAPI	REATERRO MANUAL APILOADO COM SOQUETE. AF_10/2017	MOVT - MOVIMENTO DE TERRA	m³	0,0106000	43,72	0,46		
Composição Auxiliar	88489	SINAPI	APLICAÇÃO MANUAL DE PINTURA COM TINTA LÁTEX ACRÍLICA EM PAREDES, DUAS DEMÃOS. AF_06/2014	PINT - PINTURAS	m²	5,0649000	13,85	70,14		
Insumo	00011455	SINAPI	FERROLHO COM FECHO / TRINCO REDONDO, EM ACO GALVANIZADO / ZINCADO, DE SOBREPOR, COM COMPRIMENTO DE 8" E ESPESSURA MINIMA DA CHAPA DE 1.50 MM	Material	UN	0,0662000	16,87	1,11		
					MO sem LS =>	60,04	LS =>	73,00	MO com LS =>	133,04
					Valor do BDI =>	226,53			Valor com BDI =>	1.180,77
					Quant. =>	20,0000000	Preço Total =>	23.615,40		

1.1.4	Código	Banco	Descrição	Tipo	Und	Quant.	Valor Unit	Total		
Composição	73992/001	SINAPI	LOCACAO CONVENCIONAL DE OBRA, ATRAVÉS DE GABARITO DE TABUAS CORRIDAS PONTALETADAS A CADA 1,50M, SEM REAPROVEITAMENTO	SERT - SERVIÇOS TÉCNICOS	m²	1,0000000	18,43	18,43		
Composição Auxiliar	88262	SINAPI	CARPINTEIRO DE FORMAS COM ENCARGOS COMPLEMENTARES	SEDI - SERVIÇOS DIVERSOS	H	0,1300000	24,65	3,20		
Composição Auxiliar	88316	SINAPI	SERVEnte COM ENCARGOS COMPLEMENTARES	SEDI - SERVIÇOS DIVERSOS	H	0,1300000	18,23	2,36		
Insumo	00004491	SINAPI	PONTALETE *7,5 X 7,5* CM EM PINUS, MISTA OU EQUIVALENTE DA REGIAO - BRUTA	Material	M	0,2500000	9,50	2,37		
Insumo	00005061	SINAPI	PREGO DE ACO POLIDO COM CABECA 18 X 27 (2 1/2 X 10)	Material	KG	0,0100000	20,50	0,20		
Insumo	00006189	SINAPI	TABUA NAO APARELHADA *2,5 X 30* CM, EM MACARANDUBA, ANGELIM OU EQUIVALENTE DA REGIAO - BRUTA	Material	M	0,3170000	31,74	10,06		
Insumo	00000337	SINAPI	ARAME RECOZIDO 18 BWG, 1,25 MM (0,01 KG/M)	Material	KG	0,0200000	12,00	0,24		
					MO sem LS =>	1,62	LS =>	1,97	MO com LS =>	3,59
					Valor do BDI =>	4,37			Valor com BDI =>	22,80
					Quant. =>	42,0000000	Preço Total =>	957,60		

1.2	Código	Banco	Descrição	Tipo	Und	Quant.	Valor Unit	Total		
								21.852,55		
1.2.1	Código	Banco	Descrição	Tipo	Und	Quant.	Valor Unit	Total		
Composição	73948/016	SINAPI	LIMPEZA MANUAL DO TERRENO (C/ RASPAGEM SUPERFICIAL)	SEDI - SERVIÇOS DIVERSOS	m²	1,0000000	4,55	4,55		
Composição Auxiliar	88316	SINAPI	SERVEnte COM ENCARGOS COMPLEMENTARES	SEDI - SERVIÇOS DIVERSOS	H	0,2500000	18,23	4,55		
					MO sem LS =>	1,20	LS =>	1,45	MO com LS =>	2,65
					Valor do BDI =>	1,08			Valor com BDI =>	5,63
					Quant. =>	50,0000000	Preço Total =>	281,50		

1.2.2	Código	Banco	Descrição	Tipo	Und	Quant.	Valor Unit	Total
-------	--------	-------	-----------	------	-----	--------	------------	-------

Composição	93358	SINAPI	ESCAVAÇÃO MANUAL DE VALA COM PROFUNDIDADE MENOR OU IGUAL A 1.30 M. AF_02/2021	MOVT - MOVIMENTO DE TERRA	m³	1,0000000	72,11	72,11	
Composição Auxiliar	88316	SINAPI	SERVENTE COM ENCARGOS COMPLEMENTARES	SEDI - SERVIÇOS DIVERSOS	H	3,9560000	18,23	72,11	
				MO sem LS =>	18,96	LS =>	23,05	MO com LS =>	42,01
				Valor do BDI =>	17,11			Valor com BDI =>	89,22
				Quant. =>	135,8900000	Preço Total =>	12.124,10		

1.2.3	Código	Banco	Descrição	Tipo	Und	Quant.	Valor Unit	Total	
Composição	94097	SINAPI	PREPARO DE FUNDO DE VALA COM LARGURA MENOR QUE 1,5 M, EM LOCAL COM NÍVEL BAIXO DE INTERFERÊNCIA. AF_06/2016	MOVT - MOVIMENTO DE TERRA	m²	1,0000000	5,64	5,64	
Composição Auxiliar	91533	SINAPI	COMPACTADOR DE SOLOS DE PERCUSSÃO (SOQUETE) COM MOTOR A GASOLINA 4 TEMPOS, POTÊNCIA 4 CV - CHP DIURNO. AF_08/2015	CHOR - CUSTOS HORÁRIOS DE MÁQUINAS E EQUIPAMENTOS	CHP	0,0030000	40,76	0,12	
Composição Auxiliar	91534	SINAPI	COMPACTADOR DE SOLOS DE PERCUSSÃO (SOQUETE) COM MOTOR A GASOLINA 4 TEMPOS, POTÊNCIA 4 CV - CHI DIURNO. AF_08/2015	CHOR - CUSTOS HORÁRIOS DE MÁQUINAS E EQUIPAMENTOS	CHI	0,0030000	31,62	0,09	
Composição Auxiliar	88309	SINAPI	PEDREIRO COM ENCARGOS COMPLEMENTARES	SEDI - SERVIÇOS DIVERSOS	H	0,1040000	24,91	2,59	
Composição Auxiliar	88316	SINAPI	SERVENTE COM ENCARGOS COMPLEMENTARES	SEDI - SERVIÇOS DIVERSOS	H	0,1560000	18,23	2,84	
				MO sem LS =>	1,61	LS =>	1,96	MO com LS =>	3,57
				Valor do BDI =>	1,33			Valor com BDI =>	6,97
				Quant. =>	169,8400000	Preço Total =>	1.183,78		

1.2.4	Código	Banco	Descrição	Tipo	Und	Quant.	Valor Unit	Total
Composição	41722	SINAPI	COMPACTACAO MECANICA A 100% DO PROCTOR NORMAL - PAVIMENTACAO URBANA	MOVT - MOVIMENTO DE TERRA	m³	1,0000000	8,35	8,35
Composição Auxiliar	96020	SINAPI	TRATOR DE PNEUS COM POTÊNCIA DE 122 CV, TRAÇÃO 4X4, COM GRADE DE DISCOS ACOPLADA - CHP DIURNO. AF_02/2017	CHOR - CUSTOS HORÁRIOS DE MÁQUINAS E EQUIPAMENTOS	CHP	0,0033043	212,06	0,70
Composição Auxiliar	96021	SINAPI	TRATOR DE PNEUS COM POTÊNCIA DE 122 CV, TRAÇÃO 4X4, COM GRADE DE DISCOS ACOPLADA - CHI DIURNO. AF_02/2017	CHOR - CUSTOS HORÁRIOS DE MÁQUINAS E EQUIPAMENTOS	CHI	0,0053913	61,35	0,33
Composição Auxiliar	5901	SINAPI	CAMINHÃO PIPA 10.000 L TRUCADO, PESO BRUTO TOTAL 23.000 KG, CARGA ÚTIL MÁXIMA 15.935 KG, DISTÂNCIA ENTRE EIXOS 4,8 M, POTÊNCIA 230 CV, INCLUSIVE TANQUE DE AÇO PARA TRANSPORTE DE ÁGUA - CHP DIURNO. AF_06/2014	CHOR - CUSTOS HORÁRIOS DE MÁQUINAS E EQUIPAMENTOS	CHP	0,0095652	353,11	3,37
Composição Auxiliar	5684	SINAPI	ROLO COMPACTADOR VIBRATÓRIO DE UM CILINDRO AÇO LISO, POTÊNCIA 80 HP, PESO OPERACIONAL MÁXIMO 8,1 T, IMPACTO DINÂMICO 16,15 / 9,5 T, LARGURA DE TRABALHO 1,68 M - CHP DIURNO. AF_06/2014	CHOR - CUSTOS HORÁRIOS DE MÁQUINAS E EQUIPAMENTOS	CHP	0,0086957	177,92	1,54
Composição Auxiliar	5903	SINAPI	CAMINHÃO PIPA 10.000 L TRUCADO, PESO BRUTO TOTAL 23.000 KG, CARGA ÚTIL MÁXIMA 15.935 KG, DISTÂNCIA ENTRE EIXOS 4,8 M, POTÊNCIA 230 CV, INCLUSIVE TANQUE DE AÇO PARA TRANSPORTE DE ÁGUA - CHI DIURNO. AF_06/2014	CHOR - CUSTOS HORÁRIOS DE MÁQUINAS E EQUIPAMENTOS	CHI	0,0078261	61,50	0,48

WDS ENGENHARIA LTDA
CNPJ: 19.891.447/0001-26

Composição Auxiliar	5932	SINAPI	MOTONIVELADORA POTÊNCIA BÁSICA LÍQUIDA (PRIMEIRA MARCHA) 125 HP, PESO BRUTO 13032 KG, LARGURA DA LÂMINA DE 3,7 M - CHP DIURNO. AF_06/2014	CHOR - CUSTOS HORÁRIOS DE MÁQUINAS E EQUIPAMENTOS	CHP	0,0029565	300,74	0,88		
Composição Auxiliar	5934	SINAPI	MOTONIVELADORA POTÊNCIA BÁSICA LÍQUIDA (PRIMEIRA MARCHA) 125 HP, PESO BRUTO 13032 KG, LARGURA DA LÂMINA DE 3,7 M - CHI DIURNO. AF_06/2014	CHOR - CUSTOS HORÁRIOS DE MÁQUINAS E EQUIPAMENTOS	CHI	0,0057391	102,63	0,58		
Composição Auxiliar	88316	SINAPI	SERVEANTE COM ENCARGOS COMPLEMENTARES	SEDI - SERVIÇOS DIVERSOS	H	0,0260870	18,23	0,47		
					MO sem LS =>	0,60	LS =>	0,72	MO com LS =>	1,32
					Valor do BDI =>	1,98			Valor com BDI =>	10,33
						Quant. =>	799,9200000	Preço Total =>	8.263,17	

1.3			INFRAESTRUTURA						545.138,63	
1.3.1			CABECEIRA EM CONCRETO CICLOPICO CONFORMADA EM MANILHAS				2		545.138,63	
1.3.1.1	Código	Banco	Descrição	Tipo	Und	Quant.	Valor Unit	Total		
Composição	73361	SINAPI	CONCRETO CICLOPICO FCK=10MPA 30% PEDRA DE MAO INCLUSIVE LANÇAMENTO	SEDI - SERVIÇOS DIVERSOS	m³	1,0000000	512,87	512,87		
Composição Auxiliar	90586	SINAPI	VIBRADOR DE IMERSÃO, DIÂMETRO DE PONTEIRA 45MM, MOTOR ELÉTRICO TRIFÁSICO POTÊNCIA DE 2 CV - CHP DIURNO. AF_06/2015	CHOR - CUSTOS HORÁRIOS DE MÁQUINAS E EQUIPAMENTOS	CHP	0,1400000	1,51	0,21		
Composição Auxiliar	90587	SINAPI	VIBRADOR DE IMERSÃO, DIÂMETRO DE PONTEIRA 45MM, MOTOR ELÉTRICO TRIFÁSICO POTÊNCIA DE 2 CV - CHI DIURNO. AF_06/2015	CHOR - CUSTOS HORÁRIOS DE MÁQUINAS E EQUIPAMENTOS	CHI	0,5600000	0,56	0,31		
Composição Auxiliar	94962	SINAPI	CONCRETO MAGRO PARA LASTRO, TRAÇO 1:4,5:4,5 (EM MASSA SECA DE CIMENTO/ AREIA MÉDIA/ BRITA 1) - PREPARO MECÂNICO COM BETONEIRA 400 L. AF_05/2021	FUES - FUNDAÇÕES E ESTRUTURAS	m³	0,7000000	409,29	286,50		
Composição Auxiliar	88262	SINAPI	CARPINTEIRO DE FORMAS COM ENCARGOS COMPLEMENTARES	SEDI - SERVIÇOS DIVERSOS	H	0,4690000	24,65	11,56		
Composição Auxiliar	88309	SINAPI	PEDREIRO COM ENCARGOS COMPLEMENTARES	SEDI - SERVIÇOS DIVERSOS	H	0,4690000	24,91	11,68		
Composição Auxiliar	88316	SINAPI	SERVEANTE COM ENCARGOS COMPLEMENTARES	SEDI - SERVIÇOS DIVERSOS	H	8,4210000	18,23	153,51		
Insumo	00004730	SINAPI	PEDRA DE MAO OU PEDRA RACHAO PARA ARRIMO/FUNDAÇAO (POSTO PEDREIRA/FORNECEDOR. SEM FRETE)	Material	m³	0,5400000	90,93	49,10		
					MO sem LS =>	64,21	LS =>	78,09	MO com LS =>	142,30
					Valor do BDI =>	121,75			Valor com BDI =>	634,62
						Quant. =>	274,5000000	Preço Total =>	174.203,19	

1.3.1.2	Código	Banco	Descrição	Tipo	Und	Quant.	Valor Unit	Total
Composição	92873	SINAPI	LANÇAMENTO COM USO DE BALDES, ADENSAMENTO E ACABAMENTO DE CONCRETO EM ESTRUTURAS. AF_12/2015	FUES - FUNDAÇÕES E ESTRUTURAS	m³	1,0000000	194,09	194,09
Composição Auxiliar	90586	SINAPI	VIBRADOR DE IMERSÃO, DIÂMETRO DE PONTEIRA 45MM, MOTOR ELÉTRICO TRIFÁSICO POTÊNCIA DE 2 CV - CHP DIURNO. AF_06/2015	CHOR - CUSTOS HORÁRIOS DE MÁQUINAS E EQUIPAMENTOS	CHP	0,6720000	1,51	1,01
Composição Auxiliar	90587	SINAPI	VIBRADOR DE IMERSÃO, DIÂMETRO DE PONTEIRA 45MM, MOTOR ELÉTRICO TRIFÁSICO POTÊNCIA DE 2 CV - CHI DIURNO. AF_06/2015	CHOR - CUSTOS HORÁRIOS DE MÁQUINAS E EQUIPAMENTOS	CHI	1,1740000	0,56	0,65

WDS ENGENHARIA LTDA
CNPJ: 19.891.447/0001-26

Composição Auxiliar	88262	SINAPI	CARPINTEIRO DE FORMAS COM ENCARGOS COMPLEMENTARES	SEDI - SERVIÇOS DIVERSOS	H	1,8460000	24,65	45,50		
Composição Auxiliar	88309	SINAPI	PEDREIRO COM ENCARGOS COMPLEMENTARES	SEDI - SERVIÇOS DIVERSOS	H	1,8460000	24,91	45,98		
Composição Auxiliar	88316	SINAPI	SERVEnte COM ENCARGOS COMPLEMENTARES	SEDI - SERVIÇOS DIVERSOS	H	5,5380000	18,23	100,95		
				MO sem LS =>		55,04	LS =>	66,93	MO com LS =>	121,97
				Valor do BDI =>		46,07			Valor com BDI =>	240,16
						Quant. =>	274,5000000	Preço Total =>	65.923,92	

	Código	Banco	Descrição	Tipo	Und	Quant.	Valor Unit	Total		
Insumo	00007757	SINAPI	TUBO DE CONCRETO ARMADO PARA AGUAS PLUVIAIS, CLASSE PA-1, COM ENCAIXE PONTA E BOLSA, DIAMETRO NOMINAL DE 1200 MM	Material	M	1,0000000	700,27	700,27		
				MO sem LS =>		0,00	LS =>	0,00	MO com LS =>	0,00
				Valor do BDI =>		166,24			Valor com BDI =>	866,51
						Quant. =>	352,0000000	Preço Total =>	305.011,52	

1.4 SUPERESTRUTURA									155.066,36	
1.4.1 LONGARINA PRÉ MOLDADA									132.744,22	
	Código	Banco	Descrição	Tipo	Und	Quant.	Valor Unit	Total		
Insumo	IPWD02535	Próprio	LONGARINA DE CONCRETO PRÉ MOLDADO, 0,60x0,70x10 m FCK: 25 MPa, INCLUINDO TRANSPORTE ATÉ O LOCAL COM CARRETA ATÉ 22 TONELADAS	Material	UN	1,0000000	15.325,25	15.325,25		
				MO sem LS =>		0,00	LS =>	0,00	MO com LS =>	0,00
				Valor do BDI =>		3.638,21			Valor com BDI =>	18.963,46
						Quant. =>	7,0000000	Preço Total =>	132.744,22	

1.4.2 GUARDA EM CONCRETO 20X20 X60 CM									10	1.627,78
1.4.2.1										
	Código	Banco	Descrição	Tipo	Und	Quant.	Valor Unit	Total		
Composição	92270	SINAPI	FABRICAÇÃO DE FÔRMA PARA VIGAS, COM MADEIRA SERRADA, E = 25 MM. AF_09/2020	FUES - FUNDAÇÕES E ESTRUTURAS	m²	1,0000000	189,36	189,36		
Composição Auxiliar	91693	SINAPI	SERRA CIRCULAR DE BANCADA COM MOTOR ELÉTRICO POTÊNCIA DE 5HP, COM COIFA PARA DISCO 10" - CHI DIURNO. AF_08/2015	CHOR - CUSTOS HORÁRIOS DE MÁQUINAS E EQUIPAMENTOS	CHI	0,2240000	30,86	6,91		
Composição Auxiliar	91692	SINAPI	SERRA CIRCULAR DE BANCADA COM MOTOR ELÉTRICO POTÊNCIA DE 5HP, COM COIFA PARA DISCO 10" - CHP DIURNO. AF_08/2015	CHOR - CUSTOS HORÁRIOS DE MÁQUINAS E EQUIPAMENTOS	CHP	0,0560000	32,38	1,81		
Composição Auxiliar	88262	SINAPI	CARPINTEIRO DE FORMAS COM ENCARGOS COMPLEMENTARES	SEDI - SERVIÇOS DIVERSOS	H	0,7920000	24,65	19,52		
Composição Auxiliar	88239	SINAPI	AJUDANTE DE CARPINTEIRO COM ENCARGOS COMPLEMENTARES	SEDI - SERVIÇOS DIVERSOS	H	0,1790000	18,24	3,26		
Insumo	00005068	SINAPI	PREGO DE ACO POLIDO COM CABECA 17 X 21 (2 X 11)	Material	KG	0,1280000	20,85	2,66		
Insumo	00004517	SINAPI	SARRAFO *2,5 X 7,5* CM EM PINUS, MISTA OU EQUIVALENTE DA REGIAO - BRUTA	Material	M	4,2280000	3,32	14,03		

WDS ENGENHARIA LTDA

CNPJ: 19.891.447/0001-26

Insumo	00006189	SINAPI	TABUA NAO APARELHADA *2,5 X 30* CM, EM MACARANDUBA, ANGELIM OU EQUIVALENTE DA REGIAO - BRUTA	Material	M	4,4480000	31,74	141,17
				MO sem LS =>		9,98	LS => 12,14	MO com LS => 22,12
				Valor do BDI =>		44,95	Valor com BDI =>	234,31
					Quant. =>	4,8000000	Preço Total =>	1.124,68

1.4.2.2	Código	Banco	Descrição	Tipo	Und	Quant.	Valor Unit	Total
Composição	73990/001	SINAPI	ARMACAO ACO CA-50 P/1,0M3 DE CONCRETO	FUES - FUNDAÇÕES E ESTRUTURAS	UN	1,0000000	1.041,81	1.041,81
Composição Auxiliar	92917	SINAPI	ARMAÇÃO DE ESTRUTURAS DIVERSAS DE CONCRETO ARMADO, EXCETO VIGAS, PILARES, LAJES E FUNDAÇÕES, UTILIZANDO AÇO CA-50 DE 8,0 MM - MONTAGEM. AF_06/2022	FUES - FUNDAÇÕES E ESTRUTURAS	KG	22,0000000	16,88	371,36
Composição Auxiliar	92922	SINAPI	ARMAÇÃO DE ESTRUTURAS DIVERSAS DE CONCRETO ARMADO, EXCETO VIGAS, PILARES, LAJES E FUNDAÇÕES, UTILIZANDO AÇO CA-50 DE 16,0 MM - MONTAGEM. AF_06/2022	FUES - FUNDAÇÕES E ESTRUTURAS	KG	55,0000000	12,19	670,45
				MO sem LS =>		38,77	LS => 47,14	MO com LS => 85,91
				Valor do BDI =>		247,32	Valor com BDI =>	1.289,13
					Quant. =>	0,2400000	Preço Total =>	309,39

1.4.2.3	Código	Banco	Descrição	Tipo	Und	Quant.	Valor Unit	Total
Composição	94963	SINAPI	CONCRETO FCK = 15MPA, TRAÇO 1:3,4:3,5 (EM MASSA SECA DE CIMENTO/ AREIA MÉDIA/ BRITA 1) - PREPARO MECÂNICO COM BETONEIRA 400 L. AF_05/2021	FUES - FUNDAÇÕES E ESTRUTURAS	m³	1,0000000	458,24	458,24
Composição Auxiliar	88830	SINAPI	BETONEIRA CAPACIDADE NOMINAL DE 400 L, CAPACIDADE DE MISTURA 280 L, MOTOR ELÉTRICO TRIFÁSICO POTÊNCIA DE 2 CV, SEM CARREGADOR - CHP DIURNO. AF_10/2014	CHOR - CUSTOS HORÁRIOS DE MÁQUINAS E EQUIPAMENTOS	CHP	0,7563000	2,10	1,58
Composição Auxiliar	88831	SINAPI	BETONEIRA CAPACIDADE NOMINAL DE 400 L, CAPACIDADE DE MISTURA 280 L, MOTOR ELÉTRICO TRIFÁSICO POTÊNCIA DE 2 CV, SEM CARREGADOR - CHI DIURNO. AF_10/2014	CHOR - CUSTOS HORÁRIOS DE MÁQUINAS E EQUIPAMENTOS	CHI	0,7131000	0,38	0,27
Composição Auxiliar	88316	SINAPI	SERVENTE COM ENCARGOS COMPLEMENTARES	SEDI - SERVIÇOS DIVERSOS	H	2,3275000	18,23	42,43
Composição Auxiliar	88377	SINAPI	OPERADOR DE BETONEIRA ESTACIONÁRIA/MISTURADOR COM ENCARGOS COMPLEMENTARES	SEDI - SERVIÇOS DIVERSOS	H	1,4695000	25,40	37,32
Insumo	00000370	SINAPI	AREIA MEDIA - POSTO JAZIDA/FORNECEDOR (RETIRADO NA JAZIDA, SEM TRANSPORTE)	Material	m³	0,8046000	110,01	88,51
Insumo	00001379	SINAPI	CIMENTO PORTLAND COMPOSTO CP II-32	Material	KG	273,0630000	0,85	232,10
Insumo	00004721	SINAPI	PEDRA BRITADA N. 1 (9,5 a 19 MM) POSTO PEDREIRA/FORNECEDOR, SEM FRETE	Material	m³	0,5792000	96,74	56,03
				MO sem LS =>		23,57	LS => 28,66	MO com LS => 52,23
				Valor do BDI =>		108,78	Valor com BDI =>	567,02
					Quant. =>	0,2400000	Preço Total =>	136,08

1.4.2.4	Código	Banco	Descrição	Tipo	Und	Quant.	Valor Unit	Total
Composição	92873	SINAPI	LANÇAMENTO COM USO DE BALDES, ADENSAMENTO E ACABAMENTO DE CONCRETO EM ESTRUTURAS. AF_12/2015	FUES - FUNDAÇÕES E ESTRUTURAS	m³	1,0000000	194,09	194,09

Composição Auxiliar	90586	SINAPI	VIBRADOR DE IMERSÃO, DIÂMETRO DE PONTEIRA 45MM, MOTOR ELÉTRICO TRIFÁSICO POTÊNCIA DE 2 CV - CHP DIURNO. AF_06/2015	CHOR - CUSTOS HORÁRIOS DE MÁQUINAS E EQUIPAMENTOS	CHP	0,6720000	1,51	1,01		
Composição Auxiliar	90587	SINAPI	VIBRADOR DE IMERSÃO, DIÂMETRO DE PONTEIRA 45MM, MOTOR ELÉTRICO TRIFÁSICO POTÊNCIA DE 2 CV - CHI DIURNO. AF_06/2015	CHOR - CUSTOS HORÁRIOS DE MÁQUINAS E EQUIPAMENTOS	CHI	1,1740000	0,56	0,65		
Composição Auxiliar	88262	SINAPI	CARPINTEIRO DE FORMAS COM ENCARGOS COMPLEMENTARES	SEDI - SERVIÇOS DIVERSOS	H	1,8460000	24,65	45,50		
Composição Auxiliar	88309	SINAPI	PEDREIRO COM ENCARGOS COMPLEMENTARES	SEDI - SERVIÇOS DIVERSOS	H	1,8460000	24,91	45,98		
Composição Auxiliar	88316	SINAPI	SERVENTE COM ENCARGOS COMPLEMENTARES	SEDI - SERVIÇOS DIVERSOS	H	5,5380000	18,23	100,95		
				MO sem LS =>		55,04	LS =>	66,93	MO com LS =>	121,97
				Valor do BDI =>		46,07			Valor com BDI =>	240,16
						Quant. =>	0,2400000	Preço Total =>	57,63	

1.4.3			CABO DE PROTEÇÃO D=8 MM			4		1.225,44		
1.4.3.1	Código	Banco	Descrição	Tipo	Und	Quant.	Valor Unit	Total		
Composição	9979	ORSE	Cabo de aço galvanizado 8mm (tensor)	Estrutura Metálica	m	1,0000000	20,64	20,64		
Composição Auxiliar	10549	ORSE	Encargos Complementares - Servente	Provisórios	h	0,2000000	3,53	0,70		
Composição Auxiliar	10555	ORSE	Encargos Complementares - Armador	Provisórios	h	0,2000000	3,38	0,67		
Insumo	10395	ORSE	Cabo de aço 8,0 mm media resistencia	Material	m	1,0500000	13,16	13,81		
Insumo	00000378	SINAPI	ARMADOR (HORISTA)	Mão de Obra	H	0,2000000	16,89	3,37		
Insumo	00006111	SINAPI	SERVENTE DE OBRAS	Mão de Obra	H	0,2000000	10,45	2,09		
				MO sem LS =>		2,46	LS =>	3,00	MO com LS =>	5,46
				Valor do BDI =>		4,89			Valor com BDI =>	25,53
						Quant. =>	48,0000000	Preço Total =>	1.225,44	

1.4.4			TIRANTE/ NERVURA D=16 MM			4		1.063,62
1.4.4.1	Código	Banco	Descrição	Tipo	Und	Quant.	Valor Unit	Total
Composição	3848	ORSE	Cabo de aço galvanizado 15mm (tensor)	Estrutura Metálica	m	1,0000000	47,76	47,76
Composição Auxiliar	10549	ORSE	Encargos Complementares - Servente	Provisórios	h	0,2500000	3,53	0,88
Composição Auxiliar	10555	ORSE	Encargos Complementares - Armador	Provisórios	h	0,2500000	3,38	0,84
Insumo	2972	ORSE	Cabo de aço galvanizado com alma de fibra DN 15 mm (5/8")	Material	m	1,0500000	37,35	39,21
Insumo	00000378	SINAPI	ARMADOR (HORISTA)	Mão de Obra	H	0,2500000	16,89	4,22
Insumo	00006111	SINAPI	SERVENTE DE OBRAS	Mão de Obra	H	0,2500000	10,45	2,61

MO sem LS => 3,08 LS => 3,75 MO com LS => 6,83
Valor do BDI => 11,33 Valor com BDI => 59,09
Quant. => 18,000000 Preço Total => 1.063,62

1.4.5								18.405,30
1.4.5.1	Código	Banco	Descrição	Tipo	Und	Quant.	Valor Unit	Total
Composição	89272	SINAPI	GUINDASTE HIDRÁULICO AUTOPROPELIDO, COM LANÇA TELESCÓPICA 28,80 M, CAPACIDADE MÁXIMA 30 T, POTÊNCIA 97 KW, TRAÇÃO 4 X 4 - CHP DIURNO. AF_11/2014	CHOR - CUSTOS HORÁRIOS DE MÁQUINAS E EQUIPAMENTOS	CHP	1,0000000	211,25	211,25
Composição Auxiliar	89269	SINAPI	GUINDASTE HIDRÁULICO AUTOPROPELIDO, COM LANÇA TELESCÓPICA 28,80 M, CAPACIDADE MÁXIMA 30 T, POTÊNCIA 97 KW, TRAÇÃO 4 X 4 - IMPOSTOS E SEGUROS. AF_11/2014	CHOR - CUSTOS HORÁRIOS DE MÁQUINAS E EQUIPAMENTOS	H	1,0000000	7,19	7,19
Composição Auxiliar	89270	SINAPI	GUINDASTE HIDRÁULICO AUTOPROPELIDO, COM LANÇA TELESCÓPICA 28,80 M, CAPACIDADE MÁXIMA 30 T, POTÊNCIA 97 KW, TRAÇÃO 4 X 4 - MANUTENÇÃO. AF_11/2014	CHOR - CUSTOS HORÁRIOS DE MÁQUINAS E EQUIPAMENTOS	H	1,0000000	81,11	81,11
Composição Auxiliar	89267	SINAPI	GUINDASTE HIDRÁULICO AUTOPROPELIDO, COM LANÇA TELESCÓPICA 28,80 M, CAPACIDADE MÁXIMA 30 T, POTÊNCIA 97 KW, TRAÇÃO 4 X 4 - DEPRECIACÃO. AF_11/2014	CHOR - CUSTOS HORÁRIOS DE MÁQUINAS E EQUIPAMENTOS	H	1,0000000	50,46	50,46
Composição Auxiliar	89268	SINAPI	GUINDASTE HIDRÁULICO AUTOPROPELIDO, COM LANÇA TELESCÓPICA 28,80 M, CAPACIDADE MÁXIMA 30 T, POTÊNCIA 97 KW, TRAÇÃO 4 X 4 - JUROS. AF_11/2014	CHOR - CUSTOS HORÁRIOS DE MÁQUINAS E EQUIPAMENTOS	H	1,0000000	9,08	9,08
Composição Auxiliar	89271	SINAPI	GUINDASTE HIDRÁULICO AUTOPROPELIDO, COM LANÇA TELESCÓPICA 28,80 M, CAPACIDADE MÁXIMA 30 T, POTÊNCIA 97 KW, TRAÇÃO 4 X 4 - MATERIAIS NA OPERAÇÃO. AF_11/2014	CHOR - CUSTOS HORÁRIOS DE MÁQUINAS E EQUIPAMENTOS	H	1,0000000	37,44	37,44
Composição Auxiliar	88296	SINAPI	OPERADOR DE GUINDASTE COM ENCARGOS COMPLEMENTARES	SEDI - SERVIÇOS DIVERSOS	H	1,0000000	25,97	25,97

MO sem LS => 8,71 LS => 10,59 MO com LS => 19,30
Valor do BDI => 50,15 Valor com BDI => 261,40
Quant. => 30,000000 Preço Total => 7.842,00

1.4.5.2								
	Código	Banco	Descrição	Tipo	Und	Quant.	Valor Unit	Total
Composição	73480	SINAPI	CUSTO HORARIO PRODUTIVO - GUINDASTE MUNK 640/18 - 8T S/CAMINHAO MERCE-DES BENZ 1418/51 - 184 HP	CHOR - CUSTOS HORÁRIOS DE MÁQUINAS E EQUIPAMENTOS	H	1,0000000	284,56	284,56
Insumo	00004221	SINAPI	OLEO DIESEL COMBUSTIVEL COMUM	Material	L	33,1199999	7,72	255,68
Insumo	00010512	SINAPI	MOTORISTA DE CAMINHAO (MENSALISTA)	Mão de Obra	MES	0,0045455	3.750,08	17,04
Insumo	00011611	SINAPI	ITEM PROCESSO DE DESATIVACAO! GUINDAUTO HIDRAULICO, CARGA MAX 7,7 TON. (A 5,52M), AL TURA MAX = 8,64M, P/ MONTAGEM SOBRE CHASSIS DE CAMINHAO**CAIXA**	Equipamento	UN	0,0001617	73.222,85	11,84

MO sem LS => 7,69 LS => 9,35 MO com LS => 17,04
Valor do BDI => 67,55 Valor com BDI => 352,11
Quant. => 30,000000 Preço Total => 10.563,30

1.5								201,00
LIMPEZA FINAL DA OBRA								

1.5.1	Código	Banco	Descrição	Tipo	Und	Quant.	Valor Unit	Total	
Composição	9537	SINAPI	LIMPEZA FINAL DA OBRA	SEDI - SERVIÇOS DIVERSOS	m²	1,0000000	3,25	3,25	
Composição Auxiliar	88316	SINAPI	SERVENTE COM ENCARGOS COMPLEMENTARES	SEDI - SERVIÇOS DIVERSOS	H	0,1400000	18,23	2,55	
Insumo	00000003	SINAPI	ACIDO CLORIDRICO / ACIDO MURIATICO, DILUICAO 10% A 12% PARA USO EM LIMPEZA	Material	L	0,0500000	14,10	0,70	
				MO sem LS =>	0,67	LS =>	0,81	MO com LS =>	1,48
				Valor do BDI =>	0,77			Valor com BDI =>	4,02
				Quant. =>	50,0000000	Preço Total =>	201,00		

1.6	ADMINISTRAÇÃO LOCAL								26.180,31
1.6.1	Código	Banco	Descrição	Tipo	Und	Quant.	Valor Unit	Total	
Composição	93572	SINAPI	ENCARREGADO GERAL DE OBRAS COM ENCARGOS COMPLEMENTARES	SEDI - SERVIÇOS DIVERSOS	MES	1,0000000	5.000,85	5.000,85	
Composição Auxiliar	95422	SINAPI	CURSO DE CAPACITAÇÃO PARA ENCARREGADO GERAL DE OBRAS (ENCARGOS COMPLEMENTARES) - MENSALISTA	SEDI - SERVIÇOS DIVERSOS	MES	1,0000000	59,67	59,67	
Insumo	00040818	SINAPI	ENCARREGADO GERAL DE OBRAS (MENSALISTA)	Mão de Obra	MES	1,0000000	4.555,51	4.555,51	
Insumo	00040863	SINAPI	EXAMES - MENSALISTA (COLETADO CAIXA)	Material	MES	1,0000000	152,35	152,35	
Insumo	00043499	SINAPI	EPI - FAMILIA ENCARREGADO GERAL - MENSALISTA (ENCARGOS COMPLEMENTARES - COLETADO CAIXA)	Equipamento	MES	1,0000000	202,94	202,94	
Insumo	00043475	SINAPI	FERRAMENTAS - FAMILIA ENCARREGADO GERAL - MENSALISTA (ENCARGOS COMPLEMENTARES - COLETADO CAIXA)	Equipamento	MES	1,0000000	18,58	18,58	
Insumo	00040864	SINAPI	SEGURO - MENSALISTA (COLETADO CAIXA)	Material	MES	1,0000000	11,80	11,80	
				MO sem LS =>	2.082,66	LS =>	2.532,52	MO com LS =>	4.615,18
				Valor do BDI =>	1.187,20			Valor com BDI =>	6.188,05
				Quant. =>	1,0000000	Preço Total =>	6.188,05		

1.6.2	Código	Banco	Descrição	Tipo	Und	Quant.	Valor Unit	Total	
Composição	94295	SINAPI	MESTRE DE OBRAS COM ENCARGOS COMPLEMENTARES	SEDI - SERVIÇOS DIVERSOS	MES	1,0000000	6.812,08	6.812,08	
Composição Auxiliar	95423	SINAPI	CURSO DE CAPACITAÇÃO PARA MESTRE DE OBRAS (ENCARGOS COMPLEMENTARES) - MENSALISTA	SEDI - SERVIÇOS DIVERSOS	MES	1,0000000	83,09	83,09	
Insumo	00040863	SINAPI	EXAMES - MENSALISTA (COLETADO CAIXA)	Material	MES	1,0000000	152,35	152,35	
Insumo	00043499	SINAPI	EPI - FAMILIA ENCARREGADO GERAL - MENSALISTA (ENCARGOS COMPLEMENTARES - COLETADO CAIXA)	Equipamento	MES	1,0000000	202,94	202,94	
Insumo	00043475	SINAPI	FERRAMENTAS - FAMILIA ENCARREGADO GERAL - MENSALISTA (ENCARGOS COMPLEMENTARES - COLETADO CAIXA)	Equipamento	MES	1,0000000	18,58	18,58	
Insumo	00040819	SINAPI	MESTRE DE OBRAS (MENSALISTA)	Mão de Obra	MES	1,0000000	6.343,32	6.343,32	
Insumo	00040864	SINAPI	SEGURO - MENSALISTA (COLETADO CAIXA)	Material	MES	1,0000000	11,80	11,80	
				MO sem LS =>	2.900,00	LS =>	3.526,41	MO com LS =>	6.426,41
				Valor do BDI =>	1.617,18			Valor com BDI =>	8.429,26

Quant. => 1,0000000 Preço Total => 8.429,26

1.6.3	Código	Banco	Descrição	Tipo	Und	Quant.	Valor Unit	Total		
Composição	90777	SINAPI	ENGENHEIRO CIVIL DE OBRA JUNIOR COM ENCARGOS COMPLEMENTARES	SEDI - SERVIÇOS DIVERSOS	H	1,0000000	93,45	93,45		
Composição Auxiliar	95402	SINAPI	CURSO DE CAPACITAÇÃO PARA ENGENHEIRO CIVIL DE OBRA JÚNIOR (ENCARGOS COMPLEMENTARES) - HORISTA	SEDI - SERVIÇOS DIVERSOS	H	1,0000000	1,08	1,08		
Insumo	00002706	SINAPI	ENGENHEIRO CIVIL DE OBRA JUNIOR	Mão de Obra	H	1,0000000	90,83	90,83		
Insumo	00043486	SINAPI	EPI - FAMILIA ENGENHEIRO CIVIL - HORISTA (ENCARGOS COMPLEMENTARES - COLETADO CAIXA)	Equipamento	H	1,0000000	0,66	0,66		
Insumo	00037372	SINAPI	EXAMES - HORISTA (COLETADO CAIXA)	Outros	H	1,0000000	0,81	0,81		
Insumo	00043462	SINAPI	FERRAMENTAS - FAMILIA ENGENHEIRO CIVIL - HORISTA (ENCARGOS COMPLEMENTARES - COLETADO CAIXA)	Equipamento	H	1,0000000	0,01	0,01		
Insumo	00037373	SINAPI	SEGURO - HORISTA (COLETADO CAIXA)	Taxas	H	1,0000000	0,06	0,06		
					MO sem LS =>	41,48	LS =>	50,43	MO com LS =>	91,91
					Valor do BDI =>	22,18			Valor com BDI =>	115,63
					Quant. =>	100,0000000	Preço Total =>			11.563,00

2	PONTE DO BARROÇÃO								1.071.225,70	
2.1	SERVIÇOS PRELIMINARES								91.619,29	
2.1.1	Código	Banco	Descrição	Tipo	Und	Quant.	Valor Unit	Total		
Composição	74209/001	SINAPI	PLACA DE OBRA EM CHAPA DE ACO GALVANIZADO	CANT - CANTEIRO DE OBRAS	m²	1,0000000	418,86	418,86		
Composição Auxiliar	94962	SINAPI	CONCRETO MAGRO PARA LASTRO, TRAÇO 1:4,5:4,5 (EM MASSA SECA DE CIMENTO/ AREIA MÉDIA/ BRITA 1) - PREPARO MECÂNICO COM BETONEIRA 400 L. AF 05/2021	FUES - FUNDAÇÕES E ESTRUTURAS	m³	0,0100000	409,29	4,09		
Composição Auxiliar	88262	SINAPI	CARPINTEIRO DE FORMAS COM ENCARGOS COMPLEMENTARES	SEDI - SERVIÇOS DIVERSOS	H	1,0000000	24,65	24,65		
Composição Auxiliar	88316	SINAPI	SERVEnte COM ENCARGOS COMPLEMENTARES	SEDI - SERVIÇOS DIVERSOS	H	2,0000000	18,23	36,46		
Insumo	00005075	SINAPI	PREGO DE ACO POLIDO COM CABECA 18 X 30 (2 3/4 X 10)	Material	KG	0,1100000	20,85	2,29		
Insumo	00004491	SINAPI	PONTALETE *7,5 X 7,5* CM EM PINUS, MISTA OU EQUIVALENTE DA REGIAO - BRUTA	Material	M	4,0000000	9,50	38,00		
Insumo	00004813	SINAPI	PLACA DE OBRA (PARA CONSTRUCAO CIVIL) EM CHAPA GALVANIZADA *N. 22*, ADESIVADA, DE *2,4 X 1,2* M (SEM POSTES PARA FIXACAO)	Material	m²	1,0000000	305,00	305,00		
Insumo	00004417	SINAPI	SARRAFO NAO APARELHADO *2,5 X 7* CM, EM MACARANDUBA, ANGELIM OU EQUIVALENTE DA REGIAO - BRUTA	Material	M	1,0000000	8,37	8,37		
					MO sem LS =>	17,51	LS =>	21,29	MO com LS =>	38,80
					Valor do BDI =>	99,43			Valor com BDI =>	518,29
					Quant. =>	6,0000000	Preço Total =>			3.109,74

2.1.2	Código	Banco	Descrição	Tipo	Und	Quant.	Valor Unit	Total
-------	--------	-------	-----------	------	-----	--------	------------	-------

WDS ENGENHARIA LTDA
CNPJ: 19.891.447/0001-26

Composição	41598	SINAPI	ENTRADA PROVISORIA DE ENERGIA ELETRICA AEREA TRIFASICA 40A EM POSTE MADEIRA	INEL - INSTALAÇÃO ELÉTRICA/ELETRIFICAÇÃO E SEDI - SERVIÇOS DIVERSOS	UN	1,0000000	2.589,99	2.589,99		
Composição Auxiliar	88264	SINAPI	ELETRICISTA COM ENCARGOS COMPLEMENTARES	SEDI - SERVIÇOS DIVERSOS	H	8,0000000	25,12	200,96		
Composição Auxiliar	88316	SINAPI	SERVEnte COM ENCARGOS COMPLEMENTARES	SEDI - SERVIÇOS DIVERSOS	H	8,0000000	18,23	145,84		
Insumo	00001096	SINAPI	ARMAçAO VERTICAL COM HASTE E CONTRA-PINO, EM CHAPA DE ACO GALVANIZADO 3/16", COM 4 ESTRIBOS E 4 ISOLADORES	Material	UN	2,0000000	171,76	343,52		
Insumo	00039210	SINAPI	ARRUELA EM ALUMINIO, COM ROSCA, DE 1", PARA ELETRODUTO	Material	UN	2,0000000	0,99	1,98		
Insumo	00011267	SINAPI	ARRUELA LISA, REDONDA, DE LATAO POLIDO, DIAMETRO NOMINAL 5/8", DIAMETRO EXTERNO = 34 MM, DIAMETRO DO FURO = 17 MM, ESPESSURA = *2.5* MM	Material	UN	2,0000000	1,35	2,70		
Insumo	00000857	SINAPI	CABO DE COBRE NU 16 MM2 MEIO-DURO	Material	M	3,0000000	17,00	51,00		
Insumo	00039176	SINAPI	BUCHA EM ALUMINIO, COM ROSCA, DE 1", PARA ELETRODUTO	Material	UN	2,0000000	1,33	2,66		
Insumo	00001062	SINAPI	CAIXA INTERNA/EXTERNA DE MEDICAO PARA 1 MEDIDOR TRIFASICO, COM VISOR, EM CHAPA DE ACO 18 USG (PADRAO DA CONCESSIONARIA LOCAL)	Material	UN	1,0000000	342,83	342,83		
Insumo	00000420	SINAPI	CINTA CIRCULAR EM ACO GALVANIZADO DE 150 MM DE DIAMETRO PARA FIXACAO DE CAIXA MEDICAO, INCLUI PARAFUSOS E PORCAS	Material	UN	2,0000000	51,76	103,52		
Insumo	00001539	SINAPI	CONECTOR METALICO TIPO PARAFUSO FENDIDO (SPLIT BOLT), PARA CABOS ATE 16 MM2	Material	UN	8,0000000	6,43	51,44		
Insumo	00012034	SINAPI	CURVA 180 GRAUS, DE PVC RIGIDO ROSCAVEL, DE 3/4", PARA ELETRODUTO	Material	UN	2,0000000	3,80	7,60		
Insumo	00002685	SINAPI	ELETRODUTO DE PVC RIGIDO ROSCAVEL DE 1 ", SEM LUVA	Material	M	8,0000000	6,81	54,48		
Insumo	00002392	SINAPI	DISJUNTOR TIPO NEMA, TRIPOLAR 10 ATE 50A, TENSAO MAXIMA DE 415 V	Material	UN	1,0000000	75,58	75,58		
Insumo	00000406	SINAPI	FITA ACO INOX PARA CINTAR POSTE, L = 19 MM, E = 0,5 MM (ROLO DE 30M)	Material	UN	0,1333333	74,80	9,97		
Insumo	00000937	SINAPI	FIO DE COBRE, SOLIDO, CLASSE 1, ISOLACAO EM PVC/A, ANTICHAMA BWF-B. 450/750V. SECAO NOMINAL 10 MM2	Material	M	27,0000000	8,60	232,20		
Insumo	00003379	SINAPI	HASTE DE ATERRAMENTO EM ACO COM 3,00 M DE COMPRIMENTO E DN = 5/8", REVESTIDA COM BAIXA CAMADA DE COBRE, SEM CONECTOR	Material	UN	1,0000000	83,34	83,34		
Insumo	00001892	SINAPI	LUVA EM PVC RIGIDO ROSCAVEL, DE 1", PARA ELETRODUTO	Material	UN	4,0000000	1,34	5,36		
Insumo	00004346	SINAPI	PARAFUSO DE FERRO POLIDO, SEXTAVADO, COM ROSCA PARCIAL, DIAMETRO 5/8", COMPRIMENTO 6", COM PORCA E ARRUELA DE PRESSAO MEDIA	Material	UN	2,0000000	14,67	29,34		
Insumo	00002731	SINAPI	POSTE ROLICO DE MADEIRA TRATADA, D = 20 A 25 CM, H = 12,00 M, EM EUCALIPTO OU EQUIVALENTE DA REGIAO	Material	M	7,9600000	106,24	845,67		
					MO sem LS =>	101,05	LS =>	122,87	MO com LS =>	223,92
					Valor do BDI =>	614,86			Valor com BDI =>	3.204,85
					Quant. =>	1,0000000	Preço Total =>	3.204,85		

2.1.3	Código	Banco	Descrição	Tipo	Und	Quant.	Valor Unit	Total
-------	--------	-------	-----------	------	-----	--------	------------	-------

WDS ENGENHARIA LTDA
CNPJ: 19.891.447/0001-26

Composição	93584	SINAPI	EXECUÇÃO DE DEPÓSITO EM CANTEIRO DE OBRA EM CHAPA DE MADEIRA COMPENSADA, NÃO INCLUSO MOBILIÁRIO. AF_04/2016	CANT - CANTEIRO DE OBRAS	m²	1,0000000	954,24	954,24
Composição Auxiliar	98442	SINAPI	PAREDE DE MADEIRA COMPENSADA PARA CONSTRUÇÃO TEMPORÁRIA EM CHAPA SIMPLES, EXTERNA, COM ÁREA LÍQUIDA MENOR QUE 6 M², SEM VÃO. AF_05/2018	CANT - CANTEIRO DE OBRAS	m²	0,5911000	161,31	95,35
Composição Auxiliar	98441	SINAPI	PAREDE DE MADEIRA COMPENSADA PARA CONSTRUÇÃO TEMPORÁRIA EM CHAPA SIMPLES, EXTERNA, COM ÁREA LÍQUIDA MAIOR OU IGUAL A 6 M². SEM VÃO. AF_05/2018	CANT - CANTEIRO DE OBRAS	m²	0,5136000	158,35	81,32
Composição Auxiliar	98445	SINAPI	PAREDE DE MADEIRA COMPENSADA PARA CONSTRUÇÃO TEMPORÁRIA EM CHAPA SIMPLES, EXTERNA, COM ÁREA LÍQUIDA MAIOR OU IGUAL A 6 M². COM VÃO. AF_05/2018	CANT - CANTEIRO DE OBRAS	m²	0,8023000	191,11	153,32
Composição Auxiliar	98446	SINAPI	PAREDE DE MADEIRA COMPENSADA PARA CONSTRUÇÃO TEMPORÁRIA EM CHAPA SIMPLES, EXTERNA, COM ÁREA LÍQUIDA MENOR QUE 6 M², COM VÃO. AF_05/2018	CANT - CANTEIRO DE OBRAS	m²	0,6255000	244,62	153,00
Composição Auxiliar	92543	SINAPI	TRAMA DE MADEIRA COMPOSTA POR TERÇAS PARA TELHADOS DE ATÉ 2 ÁGUAS PARA TELHA ONDULADA DE FIBROCIMENTO, METÁLICA, PLÁSTICA OU TERMOACÚSTICA, INCLUSO TRANSPORTE VERTICAL. AF_07/2019	COBE - COBERTURA	m²	1,7192000	25,65	44,09
Composição Auxiliar	94210	SINAPI	TELHAMENTO COM TELHA ONDULADA DE FIBROCIMENTO E = 6 MM, COM RECOBRIMENTO LATERAL DE 1/4 DE ONDA PARA TELHADO COM INCLINAÇÃO MÁXIMA DE 10°, COM ATÉ 2 ÁGUAS, INCLUSO IÇAMENTO. AF_07/2019	COBE - COBERTURA	m²	1,7192000	51,40	88,36
Composição Auxiliar	94559	SINAPI	JANELA DE AÇO TIPO BASCULANTE PARA VIDROS, COM BATENTE, FERRAGENS E PINTURA ANTICORROSIVA. EXCLUSIVE VIDROS, ACABAMENTO, ALIZAR E CONTRAMARCO. FORNECIMENTO E INSTALAÇÃO. AF_12/2019	ESQV - ESQUADRIAS/FERRAGENS/VIDROS	m²	0,0662000	806,40	53,38
Composição Auxiliar	91341	SINAPI	PORTA EM ALUMÍNIO DE ABRIR TIPO VENEZIANA COM GUARNIÇÃO, FIXAÇÃO COM PARAFUSOS - FORNECIMENTO E INSTALAÇÃO. AF_12/2019	ESQV - ESQUADRIAS/FERRAGENS/VIDROS	m²	0,1530000	696,04	106,49
Composição Auxiliar	95240	SINAPI	LASTRO DE CONCRETO MAGRO, APLICADO EM PISOS, LAJES SOBRE SOLO OU RADIERS, ESPESSURA DE 3 CM. AF_07/2016	FUES - FUNDAÇÕES E ESTRUTURAS	m²	0,0093000	18,63	0,17
Composição Auxiliar	95241	SINAPI	LASTRO DE CONCRETO MAGRO, APLICADO EM PISOS, LAJES SOBRE SOLO OU RADIERS, ESPESSURA DE 5 CM. AF_07/2016	FUES - FUNDAÇÕES E ESTRUTURAS	m²	1,5110000	31,08	46,96
Composição Auxiliar	101165	SINAPI	ALVENARIA DE EMBASAMENTO COM BLOCO ESTRUTURAL DE CONCRETO, DE 14X19X29CM E ARGAMASSA DE ASSENTAMENTO COM PREPARO EM BETONEIRA. AF_05/2020	FUES - FUNDAÇÕES E ESTRUTURAS	m³	0,0417000	779,95	32,52
Composição Auxiliar	91852	SINAPI	ELETRODUTO FLEXÍVEL CORRUGADO, PVC, DN 20 MM (1/2"), PARA CIRCUITOS TERMINAIS, INSTALADO EM PAREDE - FORNECIMENTO E INSTALAÇÃO. AF_12/2015	INEL - INSTALAÇÃO ELÉTRICA/ELETRIFICAÇÃO E ILUMINAÇÃO EXTERNA	M	0,0662000	7,77	0,51
Composição Auxiliar	91862	SINAPI	ELETRODUTO RÍGIDO ROSCÁVEL, PVC, DN 20 MM (1/2"), PARA CIRCUITOS TERMINAIS, INSTALADO EM FORRO - FORNECIMENTO E INSTALAÇÃO. AF_12/2015	INEL - INSTALAÇÃO ELÉTRICA/ELETRIFICAÇÃO E ILUMINAÇÃO EXTERNA	M	0,1325000	9,38	1,24
Composição Auxiliar	91924	SINAPI	CABO DE COBRE FLEXÍVEL ISOLADO, 1,5 MM², ANTI-CHAMA 450/750 V, PARA CIRCUITOS TERMINAIS - FORNECIMENTO E INSTALAÇÃO. AF_12/2015	INEL - INSTALAÇÃO ELÉTRICA/ELETRIFICAÇÃO E ILUMINAÇÃO EXTERNA	M	0,6755000	2,68	1,81
Composição Auxiliar	95805	SINAPI	CONDULETE DE PVC, TIPO B, PARA ELETRODUTO DE PVC SOLDÁVEL DN 25 MM (3/4"), APARENTE - FORNECIMENTO E INSTALAÇÃO. AF_11/2016	INEL - INSTALAÇÃO ELÉTRICA/ELETRIFICAÇÃO E ILUMINAÇÃO EXTERNA	UN	0,1325000	21,04	2,78

WDS ENGENHARIA LTDA
CNPJ: 19.891.447/0001-26

Composição Auxiliar	91870	SINAPI	ELETRODUTO RÍGIDO ROSCÁVEL, PVC, DN 20 MM (1/2"), PARA CIRCUITOS TERMINAIS, INSTALADO EM PAREDE - FORNECIMENTO E INSTALAÇÃO. AF_12/2015	INEL - INSTALAÇÃO ELÉTRICA/ELETRIFICAÇÃO E ILUMINAÇÃO EXTERNA	M	0,1722000	10,17	1,75
Composição Auxiliar	92023	SINAPI	INTERRUPTOR SIMPLES (1 MÓDULO) COM 1 TOMADA DE EMBUTIR 2P+T 10 A, INCLUINDO SUPORTE E PLACA - FORNECIMENTO E INSTALAÇÃO. AF_12/2015	INEL - INSTALAÇÃO ELÉTRICA/ELETRIFICAÇÃO E ILUMINAÇÃO EXTERNA	UN	0,0662000	37,64	2,49
Composição Auxiliar	97586	SINAPI	LUMINÁRIA TIPO CALHA, DE SOBREPOR, COM 2 LÂMPADAS TUBULARES FLUORESCENTES DE 36 W, COM REATOR DE PARTIDA RÁPIDA - FORNECIMENTO E INSTALAÇÃO. AF_02/2020	INEL - INSTALAÇÃO ELÉTRICA/ELETRIFICAÇÃO E ILUMINAÇÃO EXTERNA	UN	0,0662000	202,90	13,43
Composição Auxiliar	91170	SINAPI	FIXAÇÃO DE TUBOS HORIZONTAIS DE PVC, CPVC OU COBRE DIÂMETROS MENORES OU IGUAIS A 40 MM OU ELETROCALHAS ATÉ 150MM DE LARGURA, COM ABRAÇADEIRA METÁLICA RÍGIDA TIPO D 1/2", FIXADA EM PERFILADO EM LAJE. AF_05/2015	INHI - INSTALAÇÕES HIDROSANITÁRIAS	M	0,1325000	3,00	0,39
Composição Auxiliar	91173	SINAPI	FIXAÇÃO DE TUBOS VERTICAIS DE PPR DIÂMETROS MENORES OU IGUAIS A 40 MM COM ABRAÇADEIRA METÁLICA RÍGIDA TIPO D 1/2", FIXADA EM PERFILADO EM ALVENARIA. AF_05/2015	INHI - INSTALAÇÕES HIDROSANITÁRIAS	M	0,1722000	1,52	0,26
Composição Auxiliar	93358	SINAPI	ESCAVAÇÃO MANUAL DE VALA COM PROFUNDIDADE MENOR OU IGUAL A 1.30 M. AF_02/2021	MOV - MOVIMENTO DE TERRA	m³	0,0404000	72,11	2,91
Composição Auxiliar	96995	SINAPI	REATERRO MANUAL APILOADO COM SOQUETE. AF_10/2017	MOV - MOVIMENTO DE TERRA	m³	0,0106000	43,72	0,46
Composição Auxiliar	88489	SINAPI	APLICAÇÃO MANUAL DE PINTURA COM TINTA LÁTEX ACRÍLICA EM PAREDES. DUAS DEMÃOS. AF_06/2014	PINT - PINTURAS	m²	5,0649000	13,85	70,14
Insumo	00011455	SINAPI	FERROLHO COM FECHO / TRINCO REDONDO, EM ACO GALVANIZADO / ZINCADO, DE SOBREPOR, COM COMPRIMENTO DE 8" E ESPESSURA MINIMA DA CHAPA DE 1.50 MM	Material	UN	0,0662000	16,87	1,11

MO sem LS => 60,04 LS => 73,00 MO com LS => 133,04
 Valor do BDI => 226,53 Valor com BDI => 1.180,77
Quant. => 20,0000000 Preço Total => 23.615,40

2.1.4	Código	Banco	Descrição	Tipo	Und	Quant.	Valor Unit	Total
Composição	73992/001	SINAPI	LOCACAO CONVENCIONAL DE OBRA, ATRAVÉS DE GABARITO DE TABUAS CORRIDAS PONTALETADAS A CADA 1,50M, SEM REAPROVEITAMENTO	SERT - SERVIÇOS TÉCNICOS	m²	1,0000000	18,43	18,43
Composição Auxiliar	88262	SINAPI	CARPINTEIRO DE FORMAS COM ENCARGOS COMPLEMENTARES	SEDI - SERVIÇOS DIVERSOS	H	0,1300000	24,65	3,20
Composição Auxiliar	88316	SINAPI	SERVEnte COM ENCARGOS COMPLEMENTARES	SEDI - SERVIÇOS DIVERSOS	H	0,1300000	18,23	2,36
Insumo	00004491	SINAPI	PONTELETE *7,5 X 7,5* CM EM PINUS, MISTA OU EQUIVALENTE DA REGIAO - BRUTA	Material	M	0,2500000	9,50	2,37
Insumo	00005061	SINAPI	PREGO DE AÇO POLIDO COM CABECA 18 X 27 (2 1/2 X 10)	Material	KG	0,0100000	20,50	0,20
Insumo	00006189	SINAPI	TABUA NAO APARELHADA *2,5 X 30* CM, EM MACARANDUBA, ANGELIM OU EQUIVALENTE DA REGIAO - BRUTA	Material	M	0,3170000	31,74	10,06
Insumo	00000337	SINAPI	ARAME RECOZIDO 18 BWG, 1,25 MM (0,01 KG/M)	Material	KG	0,0200000	12,00	0,24

MO sem LS => 1,62 LS => 1,97 MO com LS => 3,59
 Valor do BDI => 4,37 Valor com BDI => 22,80

Quant. => 42,0000000 Preço Total => 957,60

2.1.5	Código	Banco	Descrição	Tipo	Und	Quant.	Valor Unit	Total		
Composição	97628	SINAPI	DEMOLIÇÃO DE LAJES, DE FORMA MANUAL, SEM REAPROVEITAMENTO. AF_12/2017	SERP - SERVIÇOS PRELIMINARES	m³	1,0000000	237,11	237,11		
Composição Auxiliar	88309	SINAPI	PEDREIRO COM ENCARGOS COMPLEMENTARES	SEDI - SERVIÇOS DIVERSOS	H	1,1118000	24,91	27,69		
Composição Auxiliar	88316	SINAPI	SERVEENTE COM ENCARGOS COMPLEMENTARES	SEDI - SERVIÇOS DIVERSOS	H	11,4882000	18,23	209,42		
					MO sem LS =>	63,67	LS =>	77,43	MO com LS =>	141,10
					Valor do BDI =>	56,28			Valor com BDI =>	293,39
						Quant. =>	30,0000000	Preço Total =>	8.801,70	

2.1.6	Código	Banco	Descrição	Tipo	Und	Quant.	Valor Unit	Total		
Composição	5944	SINAPI	PÁ CARREGADEIRA SOBRE RODAS, POTÊNCIA 197 HP, CAPACIDADE DA CAÇAMBA 2,5 A 3,5 M3, PESO OPERACIONAL 18338 KG - CHP DIURNO. AF_06/2014	CHOR - CUSTOS HORÁRIOS DE MÁQUINAS E EQUIPAMENTOS	CHP	1,0000000	273,35	273,35		
Composição Auxiliar	5787	SINAPI	PÁ CARREGADEIRA SOBRE RODAS, POTÊNCIA 197 HP, CAPACIDADE DA CAÇAMBA 2,5 A 3,5 M3, PESO OPERACIONAL 18338 KG - MATERIAIS NA OPERAÇÃO. AF_06/2014	CHOR - CUSTOS HORÁRIOS DE MÁQUINAS E EQUIPAMENTOS	H	1,0000000	90,78	90,78		
Composição Auxiliar	53861	SINAPI	PÁ CARREGADEIRA SOBRE RODAS, POTÊNCIA 197 HP, CAPACIDADE DA CAÇAMBA 2,5 A 3,5 M3, PESO OPERACIONAL 18338 KG - MANUTENÇÃO. AF_06/2014	CHOR - CUSTOS HORÁRIOS DE MÁQUINAS E EQUIPAMENTOS	H	1,0000000	76,19	76,19		
Composição Auxiliar	89130	SINAPI	PÁ CARREGADEIRA SOBRE RODAS, POTÊNCIA 197 HP, CAPACIDADE DA CAÇAMBA 2,5 A 3,5 M3, PESO OPERACIONAL 18338 KG - DEPRECIÇÃO. AF_06/2014	CHOR - CUSTOS HORÁRIOS DE MÁQUINAS E EQUIPAMENTOS	H	1,0000000	60,95	60,95		
Composição Auxiliar	89131	SINAPI	PÁ CARREGADEIRA SOBRE RODAS, POTÊNCIA 197 HP, CAPACIDADE DA CAÇAMBA 2,5 A 3,5 M3, PESO OPERACIONAL 18338 KG - JUROS. AF_06/2014	CHOR - CUSTOS HORÁRIOS DE MÁQUINAS E EQUIPAMENTOS	H	1,0000000	8,27	8,27		
Composição Auxiliar	88301	SINAPI	OPERADOR DE PÁ CARREGADEIRA COM ENCARGOS COMPLEMENTARES	SEDI - SERVIÇOS DIVERSOS	H	1,0000000	37,16	37,16		
					MO sem LS =>	13,76	LS =>	16,73	MO com LS =>	30,49
					Valor do BDI =>	64,89			Valor com BDI =>	338,24
						Quant. =>	150,0000000	Preço Total =>	50.736,00	

2.1.7	Código	Banco	Descrição	Tipo	Und	Quant.	Valor Unit	Total
Composição	93588	SINAPI	TRANSPORTE COM CAMINHÃO BASCULANTE DE 10 M³, EM VIA URBANA EM LEITO NATURAL (UNIDADE: M3XKM). AF_07/2020	TRAN - TRANSPORTES, CARGAS E DESCARGAS	M3XKM	1,0000000	3,22	3,22
Composição Auxiliar	91387	SINAPI	CAMINHÃO BASCULANTE 10 M3, TRUCADO CABINE SIMPLES, PESO BRUTO TOTAL 23.000 KG, CARGA ÚTIL MÁXIMA 15.935 KG, DISTÂNCIA ENTRE EIXOS 4,80 M, POTÊNCIA 230 CV INCLUSIVE CAÇAMBA METÁLICA - CHI DIURNO. AF_06/2014	CHOR - CUSTOS HORÁRIOS DE MÁQUINAS E EQUIPAMENTOS	CHI	0,0045000	57,97	0,26
Composição Auxiliar	91386	SINAPI	CAMINHÃO BASCULANTE 10 M3, TRUCADO CABINE SIMPLES, PESO BRUTO TOTAL 23.000 KG, CARGA ÚTIL MÁXIMA 15.935 KG, DISTÂNCIA ENTRE EIXOS 4,80 M, POTÊNCIA 230 CV INCLUSIVE CAÇAMBA METÁLICA - CHP DIURNO. AF_06/2014	CHOR - CUSTOS HORÁRIOS DE MÁQUINAS E EQUIPAMENTOS	CHP	0,0105000	282,49	2,96

MO sem LS => 0,14 LS => 0,16 MO com LS => 0,30
Valor do BDI => 0,76 Valor com BDI => 3,98
Quant. => 300,000000 Preço Total => 1.194,00

2.2 MOVIMENTO DE TERRA								21.852,55	
2.2.1	Código	Banco	Descrição	Tipo	Und	Quant.	Valor Unit	Total	
Composição	73948/016	SINAPI	LIMPEZA MANUAL DO TERRENO (C/ RASPAGEM SUPERFICIAL)	SEDI - SERVIÇOS DIVERSOS	m²	1,0000000	4,55	4,55	
Composição Auxiliar	88316	SINAPI	SERVENTE COM ENCARGOS COMPLEMENTARES	SEDI - SERVIÇOS DIVERSOS	H	0,2500000	18,23	4,55	
				MO sem LS =>	1,20	LS =>	1,45	MO com LS =>	2,65
				Valor do BDI =>	1,08			Valor com BDI =>	5,63
				Quant. =>	50,0000000	Preço Total =>		281,50	
2.2.2	Código	Banco	Descrição	Tipo	Und	Quant.	Valor Unit	Total	
Composição	93358	SINAPI	ESCAVAÇÃO MANUAL DE VALA COM PROFUNDIDADE MENOR OU IGUAL A 1.30 M. AF_02/2021	MOVT - MOVIMENTO DE TERRA	m³	1,0000000	72,11	72,11	
Composição Auxiliar	88316	SINAPI	SERVENTE COM ENCARGOS COMPLEMENTARES	SEDI - SERVIÇOS DIVERSOS	H	3,9560000	18,23	72,11	
				MO sem LS =>	18,96	LS =>	23,05	MO com LS =>	42,01
				Valor do BDI =>	17,11			Valor com BDI =>	89,22
				Quant. =>	135,8900000	Preço Total =>		12.124,10	
2.2.3	Código	Banco	Descrição	Tipo	Und	Quant.	Valor Unit	Total	
Composição	94097	SINAPI	PREPARO DE FUNDO DE VALA COM LARGURA MENOR QUE 1,5 M, EM LOCAL COM NÍVEL BAIXO DE INTERFERÊNCIA. AF_06/2016	MOVT - MOVIMENTO DE TERRA	m²	1,0000000	5,64	5,64	
Composição Auxiliar	91533	SINAPI	COMPACTADOR DE SOLOS DE PERCUSSÃO (SOQUETE) COM MOTOR A GASOLINA 4 TEMPOS, POTÊNCIA 4 CV - CHP DIURNO. AF_08/2015	CHOR - CUSTOS HORÁRIOS DE MÁQUINAS E EQUIPAMENTOS	CHP	0,0030000	40,76	0,12	
Composição Auxiliar	91534	SINAPI	COMPACTADOR DE SOLOS DE PERCUSSÃO (SOQUETE) COM MOTOR A GASOLINA 4 TEMPOS, POTÊNCIA 4 CV - CHI DIURNO. AF_08/2015	CHOR - CUSTOS HORÁRIOS DE MÁQUINAS E EQUIPAMENTOS	CHI	0,0030000	31,62	0,09	
Composição Auxiliar	88309	SINAPI	PEDREIRO COM ENCARGOS COMPLEMENTARES	SEDI - SERVIÇOS DIVERSOS	H	0,1040000	24,91	2,59	
Composição Auxiliar	88316	SINAPI	SERVENTE COM ENCARGOS COMPLEMENTARES	SEDI - SERVIÇOS DIVERSOS	H	0,1560000	18,23	2,84	
				MO sem LS =>	1,61	LS =>	1,96	MO com LS =>	3,57
				Valor do BDI =>	1,33			Valor com BDI =>	6,97
				Quant. =>	169,8400000	Preço Total =>		1.183,78	
2.2.4	Código	Banco	Descrição	Tipo	Und	Quant.	Valor Unit	Total	
Composição	41722	SINAPI	COMPACTACAO MECANICA A 100% DO PROCTOR NORMAL - PAVIMENTACAO URBANA	MOVT - MOVIMENTO DE TERRA	m³	1,0000000	8,35	8,35	

Composição Auxiliar	96020	SINAPI	TRATOR DE PNEUS COM POTÊNCIA DE 122 CV, TRAÇÃO 4X4, COM GRADE DE DISCOS ACOPLADA - CHP DIURNO. AF_02/2017	CHOR - CUSTOS HORÁRIOS DE MÁQUINAS E EQUIPAMENTOS	CHP	0,0033043	212,06	0,70		
Composição Auxiliar	96021	SINAPI	TRATOR DE PNEUS COM POTÊNCIA DE 122 CV, TRAÇÃO 4X4, COM GRADE DE DISCOS ACOPLADA - CHI DIURNO. AF_02/2017	CHOR - CUSTOS HORÁRIOS DE MÁQUINAS E EQUIPAMENTOS	CHI	0,0053913	61,35	0,33		
Composição Auxiliar	5901	SINAPI	CAMINHÃO PIPA 10.000 L TRUCADO, PESO BRUTO TOTAL 23.000 KG, CARGA ÚTIL MÁXIMA 15.935 KG, DISTÂNCIA ENTRE EIXOS 4,8 M, POTÊNCIA 230 CV, INCLUSIVE TANQUE DE AÇO PARA TRANSPORTE DE ÁGUA - CHP DIURNO. AF_06/2014	CHOR - CUSTOS HORÁRIOS DE MÁQUINAS E EQUIPAMENTOS	CHP	0,0095652	353,11	3,37		
Composição Auxiliar	5684	SINAPI	ROLO COMPACTADOR VIBRATÓRIO DE UM CILINDRO AÇO LISO, POTÊNCIA 80 HP, PESO OPERACIONAL MÁXIMO 8,1 T, IMPACTO DINÂMICO 16,15 / 9,5 T, LARGURA DE TRABALHO 1,68 M - CHP DIURNO. AF_06/2014	CHOR - CUSTOS HORÁRIOS DE MÁQUINAS E EQUIPAMENTOS	CHP	0,0086957	177,92	1,54		
Composição Auxiliar	5903	SINAPI	CAMINHÃO PIPA 10.000 L TRUCADO, PESO BRUTO TOTAL 23.000 KG, CARGA ÚTIL MÁXIMA 15.935 KG, DISTÂNCIA ENTRE EIXOS 4,8 M, POTÊNCIA 230 CV, INCLUSIVE TANQUE DE AÇO PARA TRANSPORTE DE ÁGUA - CHI DIURNO. AF_06/2014	CHOR - CUSTOS HORÁRIOS DE MÁQUINAS E EQUIPAMENTOS	CHI	0,0078261	61,50	0,48		
Composição Auxiliar	5932	SINAPI	MOTONIVELADORA POTÊNCIA BÁSICA LÍQUIDA (PRIMEIRA MARCHA) 125 HP, PESO BRUTO 13032 KG, LARGURA DA LÂMINA DE 3,7 M - CHP DIURNO. AF_06/2014	CHOR - CUSTOS HORÁRIOS DE MÁQUINAS E EQUIPAMENTOS	CHP	0,0029565	300,74	0,88		
Composição Auxiliar	5934	SINAPI	MOTONIVELADORA POTÊNCIA BÁSICA LÍQUIDA (PRIMEIRA MARCHA) 125 HP, PESO BRUTO 13032 KG, LARGURA DA LÂMINA DE 3,7 M - CHI DIURNO. AF_06/2014	CHOR - CUSTOS HORÁRIOS DE MÁQUINAS E EQUIPAMENTOS	CHI	0,0057391	102,63	0,58		
Composição Auxiliar	88316	SINAPI	SERVENTE COM ENCARGOS COMPLEMENTARES	SEDI - SERVIÇOS DIVERSOS	H	0,0260870	18,23	0,47		
					MO sem LS =>	0,60	LS =>	0,72	MO com LS =>	1,32
					Valor do BDI =>	1,98			Valor com BDI =>	10,33
					Quant. =>	799,9200000	Preço Total =>	8.263,17		

2.3			INFRAESTRUTURA					681.488,89
2.3.1			CABECEIRA EM CONCRETO CICLOPICO CONFORMADA EM MANILHAS			2		681.488,89
2.3.1.1	Código	Banco	Descrição	Tipo	Und	Quant.	Valor Unit	Total
Composição	73361	SINAPI	CONCRETO CICLOPICO FCK=10MPA 30% PEDRA DE MAO INCLUSIVE LANÇAMENTO	SEDI - SERVIÇOS DIVERSOS	m³	1,0000000	512,87	512,87
Composição Auxiliar	90586	SINAPI	VIBRADOR DE IMERSÃO, DIÂMETRO DE PONTEIRA 45MM, MOTOR ELÉTRICO TRIFÁSICO POTÊNCIA DE 2 CV - CHP DIURNO. AF_06/2015	CHOR - CUSTOS HORÁRIOS DE MÁQUINAS E EQUIPAMENTOS	CHP	0,1400000	1,51	0,21
Composição Auxiliar	90587	SINAPI	VIBRADOR DE IMERSÃO, DIÂMETRO DE PONTEIRA 45MM, MOTOR ELÉTRICO TRIFÁSICO POTÊNCIA DE 2 CV - CHI DIURNO. AF_06/2015	CHOR - CUSTOS HORÁRIOS DE MÁQUINAS E EQUIPAMENTOS	CHI	0,5600000	0,56	0,31
Composição Auxiliar	94962	SINAPI	CONCRETO MAGRO PARA LASTRO, TRAÇO 1:4,5:4,5 (EM MASSA SECA DE CIMENTO/ AREIA MÉDIA/ BRITA 1) - PREPARO MECÂNICO COM BETONEIRA 400 L. AF_05/2021	FUES - FUNDAÇÕES E ESTRUTURAS	m³	0,7000000	409,29	286,50
Composição Auxiliar	88262	SINAPI	CARPINTEIRO DE FORMAS COM ENCARGOS COMPLEMENTARES	SEDI - SERVIÇOS DIVERSOS	H	0,4690000	24,65	11,56
Composição Auxiliar	88309	SINAPI	PEDREIRO COM ENCARGOS COMPLEMENTARES	SEDI - SERVIÇOS DIVERSOS	H	0,4690000	24,91	11,68

Composição Auxiliar	88316	SINAPI	SERVENTE COM ENCARGOS COMPLEMENTARES	SEDI - SERVIÇOS DIVERSOS	H	8,4210000	18,23	153,51	
Insumo	00004730	SINAPI	PEDRA DE MAO OU PEDRA RACHAO PARA ARRIMO/FUNDACAO (POSTO PEDREIRA/FORNECEDOR, SEM FRETE)	Material	m³	0,5400000	90,93	49,10	
				MO sem LS =>	64,21	LS =>	78,09	MO com LS =>	142,30
				Valor do BDI =>	121,75			Valor com BDI =>	634,62
						Quant. =>	343,2000000	Preço Total =>	217.801,58

2.3.1.2	Código	Banco	Descrição	Tipo	Und	Quant.	Valor Unit	Total	
Composição	92873	SINAPI	LANÇAMENTO COM USO DE BALDES, ADENSAMENTO E ACABAMENTO DE CONCRETO EM ESTRUTURAS. AF_12/2015	FUES - FUNDAÇÕES E ESTRUTURAS	m³	1,0000000	194,09	194,09	
Composição Auxiliar	90586	SINAPI	VIBRADOR DE IMERSÃO, DIÂMETRO DE PONTEIRA 45MM, MOTOR ELÉTRICO TRIFÁSICO POTÊNCIA DE 2 CV - CHP DIURNO. AF_06/2015	CHOR - CUSTOS HORÁRIOS DE MÁQUINAS E EQUIPAMENTOS	CHP	0,6720000	1,51	1,01	
Composição Auxiliar	90587	SINAPI	VIBRADOR DE IMERSÃO, DIÂMETRO DE PONTEIRA 45MM, MOTOR ELÉTRICO TRIFÁSICO POTÊNCIA DE 2 CV - CHI DIURNO. AF_06/2015	CHOR - CUSTOS HORÁRIOS DE MÁQUINAS E EQUIPAMENTOS	CHI	1,1740000	0,56	0,65	
Composição Auxiliar	88262	SINAPI	CARPINTEIRO DE FORMAS COM ENCARGOS COMPLEMENTARES	SEDI - SERVIÇOS DIVERSOS	H	1,8460000	24,65	45,50	
Composição Auxiliar	88309	SINAPI	PEDREIRO COM ENCARGOS COMPLEMENTARES	SEDI - SERVIÇOS DIVERSOS	H	1,8460000	24,91	45,98	
Composição Auxiliar	88316	SINAPI	SERVENTE COM ENCARGOS COMPLEMENTARES	SEDI - SERVIÇOS DIVERSOS	H	5,5380000	18,23	100,95	
				MO sem LS =>	55,04	LS =>	66,93	MO com LS =>	121,97
				Valor do BDI =>	46,07			Valor com BDI =>	240,16
						Quant. =>	343,2000000	Preço Total =>	82.422,91

	Código	Banco	Descrição	Tipo	Und	Quant.	Valor Unit	Total	
Insumo	00007757	SINAPI	TUBO DE CONCRETO ARMADO PARA AGUAS PLUVIAIS, CLASSE PA-1, COM ENCAIXE PONTA E BOLSA, DIAMETRO NOMINAL DE 1200 MM	Material	M	1,0000000	700,27	700,27	
				MO sem LS =>	0,00	LS =>	0,00	MO com LS =>	0,00
				Valor do BDI =>	166,24			Valor com BDI =>	866,51
						Quant. =>	440,0000000	Preço Total =>	381.264,40

2.4			SUPERESTRUTURA					249.883,66	
2.4.1			LONGARINA PRÉ MOLDADA			12		227.561,52	
	Código	Banco	Descrição	Tipo	Und	Quant.	Valor Unit	Total	
Insumo	SF 009	Próprio	LONGARINA DE CONCRETO PRÉ MOLDADO, 0,60x0,70x12 m FCK: 25 MPa, INCLUINDO TRANSPORTE ATÉ O LOCAL COM CARRETA ATÉ 22 TONELADAS	Material	UN	1,0000000	15.325,25	15.325,25	
				MO sem LS =>	0,00	LS =>	0,00	MO com LS =>	0,00
				Valor do BDI =>	3.638,21			Valor com BDI =>	18.963,46
						Quant. =>	12,0000000	Preço Total =>	227.561,52

2.4.2			GUARDA EM CONCRETO 20X20 X60 CM			10		1.627,78	
2.4.2.1	Código	Banco	Descrição	Tipo	Und	Quant.	Valor Unit	Total	
Composição	92270	SINAPI	FABRICAÇÃO DE FÔRMA PARA VIGAS, COM MADEIRA SERRADA, E = 25 MM. AF_09/2020	FUES - FUNDAÇÕES E ESTRUTURAS	m²	1,0000000	189,36	189,36	
Composição Auxiliar	91693	SINAPI	SERRA CIRCULAR DE BANCADA COM MOTOR ELÉTRICO POTÊNCIA DE 5HP, COM COIFA PARA DISCO 10" - CHI DIURNO. AF_08/2015	CHOR - CUSTOS HORÁRIOS DE MÁQUINAS E EQUIPAMENTOS	CHI	0,2240000	30,86	6,91	
Composição Auxiliar	91692	SINAPI	SERRA CIRCULAR DE BANCADA COM MOTOR ELÉTRICO POTÊNCIA DE 5HP, COM COIFA PARA DISCO 10" - CHP DIURNO. AF_08/2015	CHOR - CUSTOS HORÁRIOS DE MÁQUINAS E EQUIPAMENTOS	CHP	0,0560000	32,38	1,81	
Composição Auxiliar	88262	SINAPI	CARPINTEIRO DE FORMAS COM ENCARGOS COMPLEMENTARES	SEDI - SERVIÇOS DIVERSOS	H	0,7920000	24,65	19,52	
Composição Auxiliar	88239	SINAPI	AJUDANTE DE CARPINTEIRO COM ENCARGOS COMPLEMENTARES	SEDI - SERVIÇOS DIVERSOS	H	0,1790000	18,24	3,26	
Insumo	00005068	SINAPI	PREGO DE ACO POLIDO COM CABECA 17 X 21 (2 X 11)	Material	KG	0,1280000	20,85	2,66	
Insumo	00004517	SINAPI	SARRAFO *2,5 X 7,5* CM EM PINUS, MISTA OU EQUIVALENTE DA REGIAO - BRUTA	Material	M	4,2280000	3,32	14,03	
Insumo	00006189	SINAPI	TABUA NAO APARELHADA *2,5 X 30* CM, EM MACARANDUBA, ANGELIM OU EQUIVALENTE DA REGIAO - BRUTA	Material	M	4,4480000	31,74	141,17	
				MO sem LS =>	9,98	LS =>	12,14	MO com LS =>	22,12
				Valor do BDI =>	44,95			Valor com BDI =>	234,31
						Quant. =>	4,8000000	Preço Total =>	1.124,68

2.4.2.2	Código	Banco	Descrição	Tipo	Und	Quant.	Valor Unit	Total	
Composição	73990/001	SINAPI	ARMAÇAO ACO CA-50 P/1,0M3 DE CONCRETO	FUES - FUNDAÇÕES E ESTRUTURAS	UN	1,0000000	1.041,81	1.041,81	
Composição Auxiliar	92917	SINAPI	ARMAÇÃO DE ESTRUTURAS DIVERSAS DE CONCRETO ARMADO, EXCETO VIGAS, PILARES, LAJES E FUNDAÇÕES, UTILIZANDO AÇO CA-50 DE 8,0 MM - MONTAGEM. AF_06/2022	FUES - FUNDAÇÕES E ESTRUTURAS	KG	22,0000000	16,88	371,36	
Composição Auxiliar	92922	SINAPI	ARMAÇÃO DE ESTRUTURAS DIVERSAS DE CONCRETO ARMADO, EXCETO VIGAS, PILARES, LAJES E FUNDAÇÕES, UTILIZANDO AÇO CA-50 DE 16,0 MM - MONTAGEM. AF_06/2022	FUES - FUNDAÇÕES E ESTRUTURAS	KG	55,0000000	12,19	670,45	
				MO sem LS =>	38,77	LS =>	47,14	MO com LS =>	85,91
				Valor do BDI =>	247,32			Valor com BDI =>	1.289,13
						Quant. =>	0,2400000	Preço Total =>	309,39

2.4.2.3	Código	Banco	Descrição	Tipo	Und	Quant.	Valor Unit	Total
Composição	94963	SINAPI	CONCRETO FCK = 15MPA, TRAÇO 1:3,4:3,5 (EM MASSA SECA DE CIMENTO/ AREIA MÉDIA/ BRITA 1) - PREPARO MECÂNICO COM BETONEIRA 400 L. AF_05/2021	FUES - FUNDAÇÕES E ESTRUTURAS	m³	1,0000000	458,24	458,24
Composição Auxiliar	88830	SINAPI	BETONEIRA CAPACIDADE NOMINAL DE 400 L, CAPACIDADE DE MISTURA 280 L, MOTOR ELÉTRICO TRIFÁSICO POTÊNCIA DE 2 CV, SEM CARREGADOR - CHP DIURNO. AF_10/2014	CHOR - CUSTOS HORÁRIOS DE MÁQUINAS E EQUIPAMENTOS	CHP	0,7563000	2,10	1,58
Composição Auxiliar	88831	SINAPI	BETONEIRA CAPACIDADE NOMINAL DE 400 L, CAPACIDADE DE MISTURA 280 L, MOTOR ELÉTRICO TRIFÁSICO POTÊNCIA DE 2 CV, SEM CARREGADOR - CHI DIURNO. AF_10/2014	CHOR - CUSTOS HORÁRIOS DE MÁQUINAS E EQUIPAMENTOS	CHI	0,7131000	0,38	0,27

Composição Auxiliar	88316	SINAPI	SERVENTE COM ENCARGOS COMPLEMENTARES	SEDI - SERVIÇOS DIVERSOS	H	2,3275000	18,23	42,43		
Composição Auxiliar	88377	SINAPI	OPERADOR DE BETONEIRA ESTACIONÁRIA/MISTURADOR COM ENCARGOS COMPLEMENTARES	SEDI - SERVIÇOS DIVERSOS	H	1,4695000	25,40	37,32		
Insumo	00000370	SINAPI	AREIA MEDIA - POSTO JAZIDA/FORNECEDOR (RETIRADO NA JAZIDA, SEM TRANSPORTE)	Material	m³	0,8046000	110,01	88,51		
Insumo	00001379	SINAPI	CIMENTO PORTLAND COMPOSTO CP II-32	Material	KG	273,0630000	0,85	232,10		
Insumo	00004721	SINAPI	PEDRA BRITADA N. 1 (9,5 a 19 MM) POSTO PEDREIRA/FORNECEDOR, SEM FRETE	Material	m³	0,5792000	96,74	56,03		
				MO sem LS =>		23,57	LS =>	28,66	MO com LS =>	52,23
				Valor do BDI =>		108,78			Valor com BDI =>	567,02
							Quant. =>	0,2400000	Preço Total =>	136,08

2.4.2.4	Código	Banco	Descrição	Tipo	Und	Quant.	Valor Unit	Total		
Composição	92873	SINAPI	LANÇAMENTO COM USO DE BALDES, ADENSAMENTO E ACABAMENTO DE CONCRETO EM ESTRUTURAS. AF_12/2015	FUES - FUNDAÇÕES E ESTRUTURAS	m³	1,0000000	194,09	194,09		
Composição Auxiliar	90586	SINAPI	VIBRADOR DE IMERSÃO, DIÂMETRO DE PONTEIRA 45MM, MOTOR ELÉTRICO TRIFÁSICO POTÊNCIA DE 2 CV - CHP DIURNO. AF_06/2015	CHOR - CUSTOS HORÁRIOS DE MÁQUINAS E EQUIPAMENTOS	CHP	0,6720000	1,51	1,01		
Composição Auxiliar	90587	SINAPI	VIBRADOR DE IMERSÃO, DIÂMETRO DE PONTEIRA 45MM, MOTOR ELÉTRICO TRIFÁSICO POTÊNCIA DE 2 CV - CHI DIURNO. AF_06/2015	CHOR - CUSTOS HORÁRIOS DE MÁQUINAS E EQUIPAMENTOS	CHI	1,1740000	0,56	0,65		
Composição Auxiliar	88262	SINAPI	CARPINTEIRO DE FORMAS COM ENCARGOS COMPLEMENTARES	SEDI - SERVIÇOS DIVERSOS	H	1,8460000	24,65	45,50		
Composição Auxiliar	88309	SINAPI	PEDREIRO COM ENCARGOS COMPLEMENTARES	SEDI - SERVIÇOS DIVERSOS	H	1,8460000	24,91	45,98		
Composição Auxiliar	88316	SINAPI	SERVENTE COM ENCARGOS COMPLEMENTARES	SEDI - SERVIÇOS DIVERSOS	H	5,5380000	18,23	100,95		
				MO sem LS =>		55,04	LS =>	66,93	MO com LS =>	121,97
				Valor do BDI =>		46,07			Valor com BDI =>	240,16
							Quant. =>	0,2400000	Preço Total =>	57,63

2.4.3	Código	Banco	Descrição	Tipo	Und	Quant.	Valor Unit	Total		
			CABO DE PROTEÇÃO D=8 MM			4		1.225,44		
2.4.3.1	Código	Banco	Descrição	Tipo	Und	Quant.	Valor Unit	Total		
Composição	9979	ORSE	Cabo de aço galvanizado 8mm (tensor)	Estrutura Metálica	m	1,0000000	20,64	20,64		
Composição Auxiliar	10549	ORSE	Encargos Complementares - Servente	Provisórios	h	0,2000000	3,53	0,70		
Composição Auxiliar	10555	ORSE	Encargos Complementares - Armador	Provisórios	h	0,2000000	3,38	0,67		
Insumo	10395	ORSE	Cabo de aço 8,0 mm media resistencia	Material	m	1,0500000	13,16	13,81		
Insumo	00000378	SINAPI	ARMADOR (HORISTA)	Mão de Obra	H	0,2000000	16,89	3,37		
Insumo	00006111	SINAPI	SERVENTE DE OBRAS	Mão de Obra	H	0,2000000	10,45	2,09		
				MO sem LS =>		2,46	LS =>	3,00	MO com LS =>	5,46
				Valor do BDI =>		4,89			Valor com BDI =>	25,53

Quant. => 48,0000000 Preço Total => 1.225,44

2.4.4			TIRANTE/ NERVURA D=16 MM			4		1.063,62	
2.4.4.1	Código	Banco	Descrição	Tipo	Und	Quant.	Valor Unit	Total	
Composição	3848	ORSE	Cabo de aço galvanizado 15mm (tensor)	Estrutura Metálica	m	1,0000000	47,76	47,76	
Composição Auxiliar	10549	ORSE	Encargos Complementares - Servente	Provisórios	h	0,2500000	3,53	0,88	
Composição Auxiliar	10555	ORSE	Encargos Complementares - Armador	Provisórios	h	0,2500000	3,38	0,84	
Insumo	2972	ORSE	Cabo de aço galvanizado com alma de fibra DN 15 mm (5/8")	Material	m	1,0500000	37,35	39,21	
Insumo	00000378	SINAPI	ARMADOR (HORISTA)	Mão de Obra	H	0,2500000	16,89	4,22	
Insumo	00006111	SINAPI	SERVENTE DE OBRAS	Mão de Obra	H	0,2500000	10,45	2,61	
				MO sem LS =>	3,08	LS =>	3,75	MO com LS =>	6,83
				Valor do BDI =>	11,33			Valor com BDI =>	59,09
						Quant. =>	18,0000000	Preço Total =>	1.063,62

2.4.5			GUINDASTE					18.405,30	
2.4.5.1	Código	Banco	Descrição	Tipo	Und	Quant.	Valor Unit	Total	
Composição	89272	SINAPI	GUINDASTE HIDRÁULICO AUTOPROPELIDO, COM LANÇA TELESCÓPICA 28,80 M, CAPACIDADE MÁXIMA 30 T, POTÊNCIA 97 KW, TRAÇÃO 4 X 4 - CHP DIURNO. AF_11/2014	CHOR - CUSTOS HORÁRIOS DE MÁQUINAS E EQUIPAMENTOS	CHP	1,0000000	211,25	211,25	
Composição Auxiliar	89269	SINAPI	GUINDASTE HIDRÁULICO AUTOPROPELIDO, COM LANÇA TELESCÓPICA 28,80 M, CAPACIDADE MÁXIMA 30 T, POTÊNCIA 97 KW, TRAÇÃO 4 X 4 - IMPOSTOS E SEGUROS. AF_11/2014	CHOR - CUSTOS HORÁRIOS DE MÁQUINAS E EQUIPAMENTOS	H	1,0000000	7,19	7,19	
Composição Auxiliar	89270	SINAPI	GUINDASTE HIDRÁULICO AUTOPROPELIDO, COM LANÇA TELESCÓPICA 28,80 M, CAPACIDADE MÁXIMA 30 T, POTÊNCIA 97 KW, TRAÇÃO 4 X 4 - MANUTENÇÃO. AF_11/2014	CHOR - CUSTOS HORÁRIOS DE MÁQUINAS E EQUIPAMENTOS	H	1,0000000	81,11	81,11	
Composição Auxiliar	89267	SINAPI	GUINDASTE HIDRÁULICO AUTOPROPELIDO, COM LANÇA TELESCÓPICA 28,80 M, CAPACIDADE MÁXIMA 30 T, POTÊNCIA 97 KW, TRAÇÃO 4 X 4 - DEPRECIACÃO. AF_11/2014	CHOR - CUSTOS HORÁRIOS DE MÁQUINAS E EQUIPAMENTOS	H	1,0000000	50,46	50,46	
Composição Auxiliar	89268	SINAPI	GUINDASTE HIDRÁULICO AUTOPROPELIDO, COM LANÇA TELESCÓPICA 28,80 M, CAPACIDADE MÁXIMA 30 T, POTÊNCIA 97 KW, TRAÇÃO 4 X 4 - JUROS. AF_11/2014	CHOR - CUSTOS HORÁRIOS DE MÁQUINAS E EQUIPAMENTOS	H	1,0000000	9,08	9,08	
Composição Auxiliar	89271	SINAPI	GUINDASTE HIDRÁULICO AUTOPROPELIDO, COM LANÇA TELESCÓPICA 28,80 M, CAPACIDADE MÁXIMA 30 T, POTÊNCIA 97 KW, TRAÇÃO 4 X 4 - MATERIAIS NA OPERAÇÃO. AF_11/2014	CHOR - CUSTOS HORÁRIOS DE MÁQUINAS E EQUIPAMENTOS	H	1,0000000	37,44	37,44	
Composição Auxiliar	88296	SINAPI	OPERADOR DE GUINDASTE COM ENCARGOS COMPLEMENTARES	SEDI - SERVIÇOS DIVERSOS	H	1,0000000	25,97	25,97	
				MO sem LS =>	8,71	LS =>	10,59	MO com LS =>	19,30
				Valor do BDI =>	50,15			Valor com BDI =>	261,40
						Quant. =>	30,0000000	Preço Total =>	7.842,00

2.4.5.2	Código	Banco	Descrição	Tipo	Und	Quant.	Valor Unit	Total		
Composição	73480	SINAPI	CUSTO HORARIO PRODUTIVO - GUINDASTE MUNK 640/18 - 8T S/CAMINHAO MERCE-DES BENZ 1418/51 - 184 HP	CHOR - CUSTOS HORÁRIOS DE MÁQUINAS E EQUIPAMENTOS	H	1,0000000	284,56	284,56		
Insumo	00004221	SINAPI	OLEO DIESEL COMBUSTIVEL COMUM	Material	L	33,1199999	7,72	255,68		
Insumo	00010512	SINAPI	MOTORISTA DE CAMINHAO (MENSALISTA)	Mão de Obra	MES	0,0045455	3.750,08	17,04		
Insumo	00011611	SINAPI	ITEM PROCESSO DE DESATIVACAO! GUINDAUTO HIDRAULICO, CARGA MAX 7,7 TON. (A 5,52M), AL TURA MAX = 8,64M, P/ MONTAGEM SOBRE CHASSIS DE CAMINHAO**CAIXA**	Equipamento	UN	0,0001617	73.222,85	11,84		
					MO sem LS =>	7,69	LS =>	9,35	MO com LS =>	17,04
					Valor do BDI =>	67,55			Valor com BDI =>	352,11
						Quant. =>	30,0000000	Preço Total =>	10.563,30	

2.5	LIMPEZA FINAL DA OBRA								201,00	
2.5.1	Código	Banco	Descrição	Tipo	Und	Quant.	Valor Unit	Total		
Composição	9537	SINAPI	LIMPEZA FINAL DA OBRA	SEDI - SERVIÇOS DIVERSOS	m²	1,0000000	3,25	3,25		
Composição Auxiliar	88316	SINAPI	SERVENTE COM ENCARGOS COMPLEMENTARES	SEDI - SERVIÇOS DIVERSOS	H	0,1400000	18,23	2,55		
Insumo	00000003	SINAPI	ACIDO CLORIDRICO / ACIDO MURIATICO, DILUICAO 10% A 12% PARA USO EM LIMPEZA	Material	L	0,0500000	14,10	0,70		
					MO sem LS =>	0,67	LS =>	0,81	MO com LS =>	1,48
					Valor do BDI =>	0,77			Valor com BDI =>	4,02
						Quant. =>	50,0000000	Preço Total =>	201,00	

2.6	ADMINISTRAÇÃO LOCAL								26.180,31	
2.6.1	Código	Banco	Descrição	Tipo	Und	Quant.	Valor Unit	Total		
Composição	93572	SINAPI	ENCARREGADO GERAL DE OBRAS COM ENCARGOS COMPLEMENTARES	SEDI - SERVIÇOS DIVERSOS	MES	1,0000000	5.000,85	5.000,85		
Composição Auxiliar	95422	SINAPI	CURSO DE CAPACITAÇÃO PARA ENCARREGADO GERAL DE OBRAS (ENCARGOS COMPLEMENTARES) - MENSALISTA	SEDI - SERVIÇOS DIVERSOS	MES	1,0000000	59,67	59,67		
Insumo	00040818	SINAPI	ENCARREGADO GERAL DE OBRAS (MENSALISTA)	Mão de Obra	MES	1,0000000	4.555,51	4.555,51		
Insumo	00040863	SINAPI	EXAMES - MENSALISTA (COLETADO CAIXA)	Material	MES	1,0000000	152,35	152,35		
Insumo	00043499	SINAPI	EPI - FAMILIA ENCARREGADO GERAL - MENSALISTA (ENCARGOS COMPLEMENTARES - COLETADO CAIXA)	Equipamento	MES	1,0000000	202,94	202,94		
Insumo	00043475	SINAPI	FERRAMENTAS - FAMILIA ENCARREGADO GERAL - MENSALISTA (ENCARGOS COMPLEMENTARES - COLETADO CAIXA)	Equipamento	MES	1,0000000	18,58	18,58		
Insumo	00040864	SINAPI	SEGURO - MENSALISTA (COLETADO CAIXA)	Material	MES	1,0000000	11,80	11,80		
					MO sem LS =>	2.082,66	LS =>	2.532,52	MO com LS =>	4.615,18
					Valor do BDI =>	1.187,20			Valor com BDI =>	6.188,05
						Quant. =>	1,0000000	Preço Total =>	6.188,05	

2.6.2	Código	Banco	Descrição	Tipo	Und	Quant.	Valor Unit	Total		
Composição	94295	SINAPI	MESTRE DE OBRAS COM ENCARGOS COMPLEMENTARES	SEDI - SERVIÇOS DIVERSOS	MES	1,0000000	6.812,08	6.812,08		
Composição Auxiliar	95423	SINAPI	CURSO DE CAPACITAÇÃO PARA MESTRE DE OBRAS (ENCARGOS COMPLEMENTARES) - MENSALISTA	SEDI - SERVIÇOS DIVERSOS	MES	1,0000000	83,09	83,09		
Insumo	00040863	SINAPI	EXAMES - MENSALISTA (COLETADO CAIXA)	Material	MES	1,0000000	152,35	152,35		
Insumo	00043499	SINAPI	EPI - FAMILIA ENCARREGADO GERAL - MENSALISTA (ENCARGOS COMPLEMENTARES - COLETADO CAIXA)	Equipamento	MES	1,0000000	202,94	202,94		
Insumo	00043475	SINAPI	FERRAMENTAS - FAMILIA ENCARREGADO GERAL - MENSALISTA (ENCARGOS COMPLEMENTARES - COLETADO CAIXA)	Equipamento	MES	1,0000000	18,58	18,58		
Insumo	00040819	SINAPI	MESTRE DE OBRAS (MENSALISTA)	Mão de Obra	MES	1,0000000	6.343,32	6.343,32		
Insumo	00040864	SINAPI	SEGURO - MENSALISTA (COLETADO CAIXA)	Material	MES	1,0000000	11,80	11,80		
					MO sem LS =>	2.900,00	LS =>	3.526,41	MO com LS =>	6.426,41
					Valor do BDI =>	1.617,18			Valor com BDI =>	8.429,26
							Quant. =>	1,0000000	Preço Total =>	8.429,26

2.6.3	Código	Banco	Descrição	Tipo	Und	Quant.	Valor Unit	Total		
Composição	90777	SINAPI	ENGENHEIRO CIVIL DE OBRA JUNIOR COM ENCARGOS COMPLEMENTARES	SEDI - SERVIÇOS DIVERSOS	H	1,0000000	93,45	93,45		
Composição Auxiliar	95402	SINAPI	CURSO DE CAPACITAÇÃO PARA ENGENHEIRO CIVIL DE OBRA JÚNIOR (ENCARGOS COMPLEMENTARES) - HORISTA	SEDI - SERVIÇOS DIVERSOS	H	1,0000000	1,08	1,08		
Insumo	00002706	SINAPI	ENGENHEIRO CIVIL DE OBRA JUNIOR	Mão de Obra	H	1,0000000	90,83	90,83		
Insumo	00043486	SINAPI	EPI - FAMILIA ENGENHEIRO CIVIL - HORISTA (ENCARGOS COMPLEMENTARES - COLETADO CAIXA)	Equipamento	H	1,0000000	0,66	0,66		
Insumo	00037372	SINAPI	EXAMES - HORISTA (COLETADO CAIXA)	Outros	H	1,0000000	0,81	0,81		
Insumo	00043462	SINAPI	FERRAMENTAS - FAMILIA ENGENHEIRO CIVIL - HORISTA (ENCARGOS COMPLEMENTARES - COLETADO CAIXA)	Equipamento	H	1,0000000	0,01	0,01		
Insumo	00037373	SINAPI	SEGURO - HORISTA (COLETADO CAIXA)	Taxas	H	1,0000000	0,06	0,06		
					MO sem LS =>	41,48	LS =>	50,43	MO com LS =>	91,91
					Valor do BDI =>	22,18			Valor com BDI =>	115,63
							Quant. =>	100,0000000	Preço Total =>	11.563,00

3			PONTE DO ASSENTAMENTO RIO DE ONDAS					948.926,21
3.1			SERVIÇOS PRELIMINARES					33.869,83
3.1.1	Código	Banco	Descrição	Tipo	Und	Quant.	Valor Unit	Total
Composição	74209/001	SINAPI	PLACA DE OBRA EM CHAPA DE ACO GALVANIZADO	CANT - CANTEIRO DE OBRAS	m²	1,0000000	418,86	418,86
Composição Auxiliar	94962	SINAPI	CONCRETO MAGRO PARA LASTRO, TRAÇO 1:4,5:4,5 (EM MASSA SECA DE CIMENTO/ AREIA MÉDIA/ BRITA 1) - PREPARO MECÂNICO COM BETONEIRA 400 L. AF 05/2021	FUES - FUNDAÇÕES E ESTRUTURAS	m³	0,0100000	409,29	4,09
Composição Auxiliar	88262	SINAPI	CARPINTEIRO DE FORMAS COM ENCARGOS COMPLEMENTARES	SEDI - SERVIÇOS DIVERSOS	H	1,0000000	24,65	24,65

WDS ENGENHARIA LTDA
CNPJ: 19.891.447/0001-26

Composição	88316	SINAPI	SERVENTE COM ENCARGOS COMPLEMENTARES	SEDI - SERVIÇOS DIVERSOS	H	2,0000000	18,23	36,46	
Auxiliar									
Insumo	00005075	SINAPI	PREGO DE ACO POLIDO COM CABECA 18 X 30 (2 3/4 X 10)	Material	KG	0,1100000	20,85	2,29	
Insumo	00004491	SINAPI	PONTALETE *7,5 X 7,5* CM EM PINUS, MISTA OU EQUIVALENTE DA REGIAO - BRUTA	Material	M	4,0000000	9,50	38,00	
Insumo	00004813	SINAPI	PLACA DE OBRA (PARA CONSTRUCAO CIVIL) EM CHAPA GALVANIZADA *N. 22*, ADESIVADA, DE *2,4 X 1,2* M (SEM POSTES PARA FIXACAO)	Material	m²	1,0000000	305,00	305,00	
Insumo	00004417	SINAPI	SARRAFO NAO APARELHADO *2,5 X 7* CM, EM MACARANDUBA, ANGELIM OU EQUIVALENTE DA REGIAO - BRUTA	Material	M	1,0000000	8,37	8,37	
				MO sem LS =>	17,51	LS =>	21,29	MO com LS =>	38,80
				Valor do BDI =>	99,43			Valor com BDI =>	518,29
						Quant. =>	6,0000000	Preço Total =>	3.109,74

3.1.2	Código	Banco	Descrição	Tipo	Und	Quant.	Valor Unit	Total
Composição	41598	SINAPI	ENTRADA PROVISORIA DE ENERGIA ELETRICA AEREA TRIFASICA 40A EM POSTE MADEIRA	INEL - INSTALAÇÃO ELÉTRICA/ELETRIFICAÇÃO E SEDI - SERVIÇOS DIVERSOS	UN	1,0000000	2.589,99	2.589,99
Composição Auxiliar	88264	SINAPI	ELETRICISTA COM ENCARGOS COMPLEMENTARES	SEDI - SERVIÇOS DIVERSOS	H	8,0000000	25,12	200,96
Composição Auxiliar	88316	SINAPI	SERVENTE COM ENCARGOS COMPLEMENTARES	SEDI - SERVIÇOS DIVERSOS	H	8,0000000	18,23	145,84
Insumo	00001096	SINAPI	ARMACAO VERTICAL COM HASTE E CONTRA-PINO, EM CHAPA DE ACO GALVANIZADO 3/16", COM 4 ESTRIBOS E 4 ISOLADORES	Material	UN	2,0000000	171,76	343,52
Insumo	00039210	SINAPI	ARRUELA EM ALUMINIO, COM ROSCA, DE 1", PARA ELETRODUTO	Material	UN	2,0000000	0,99	1,98
Insumo	00011267	SINAPI	ARRUELA LISA, REDONDA, DE LATAO POLIDO, DIAMETRO NOMINAL 5/8", DIAMETRO EXTERNO = 34 MM, DIAMETRO DO FURO = 17 MM, ESPESSURA = *2.5* MM	Material	UN	2,0000000	1,35	2,70
Insumo	00000857	SINAPI	CABO DE COBRE NU 16 MM2 MEIO-DURO	Material	M	3,0000000	17,00	51,00
Insumo	00039176	SINAPI	BUCHA EM ALUMINIO, COM ROSCA, DE 1", PARA ELETRODUTO	Material	UN	2,0000000	1,33	2,66
Insumo	00001062	SINAPI	CAIXA INTERNA/EXTERNA DE MEDICAO PARA 1 MEDIDOR TRIFASICO, COM VISOR, EM CHAPA DE ACO 18 USG (PADRAO DA CONCESSIONARIA LOCAL)	Material	UN	1,0000000	342,83	342,83
Insumo	00000420	SINAPI	CINTA CIRCULAR EM ACO GALVANIZADO DE 150 MM DE DIAMETRO PARA FIXACAO DE CAIXA MEDICAO, INCLUI PARAFUSOS E PORCAS	Material	UN	2,0000000	51,76	103,52
Insumo	00001539	SINAPI	CONECTOR METALICO TIPO PARAFUSO FENDIDO (SPLIT BOLT), PARA CABOS ATE 16 MM2	Material	UN	8,0000000	6,43	51,44
Insumo	00012034	SINAPI	CURVA 180 GRAUS, DE PVC RIGIDO ROSCAVEL, DE 3/4", PARA ELETRODUTO	Material	UN	2,0000000	3,80	7,60
Insumo	00002685	SINAPI	ELETRODUTO DE PVC RIGIDO ROSCAVEL DE 1 ", SEM LUVA	Material	M	8,0000000	6,81	54,48
Insumo	00002392	SINAPI	DISJUNTOR TIPO NEMA, TRIPOLAR 10 ATE 50A, TENSAO MAXIMA DE 415 V	Material	UN	1,0000000	75,58	75,58
Insumo	00000406	SINAPI	FITA ACO INOX PARA CINTAR POSTE, L = 19 MM, E = 0,5 MM (ROLO DE 30M)	Material	UN	0,1333333	74,80	9,97
Insumo	00000937	SINAPI	FIO DE COBRE, SOLIDO, CLASSE 1, ISOLACAO EM PVC/A, ANTICHAMA BWF-B. 450/750V. SECAO NOMINAL 10 MM2	Material	M	27,0000000	8,60	232,20

WDS ENGENHARIA LTDA
CNPJ: 19.891.447/0001-26

Insumo	00003379	SINAPI	HASTE DE ATERRAMENTO EM ACO COM 3,00 M DE COMPRIMENTO E DN = 5/8", REVESTIDA COM BAIXA CAMADA DE COBRE, SEM CONECTOR	Material	UN	1,0000000	83,34	83,34		
Insumo	00001892	SINAPI	LUVA EM PVC RIGIDO ROSCAVEL, DE 1", PARA ELETRODUTO	Material	UN	4,0000000	1,34	5,36		
Insumo	00004346	SINAPI	PARAFUSO DE FERRO POLIDO, SEXTAVADO, COM ROSCA PARCIAL, DIAMETRO 5/8", COMPRIMENTO 6", COM PORCA E ARRUELA DE PRESSAO MEDIA	Material	UN	2,0000000	14,67	29,34		
Insumo	00002731	SINAPI	POSTE ROLICO DE MADEIRA TRATADA, D = 20 A 25 CM, H = 12,00 M, EM EUCALIPTO OU EQUIVALENTE DA REGIAO	Material	M	7,9600000	106,24	845,67		
				MO sem LS =>		101,05	LS =>	122,87	MO com LS =>	223,92
				Valor do BDI =>		614,86			Valor com BDI =>	3.204,85
						Quant. =>	1,0000000	Preço Total =>	3.204,85	

3.1.3	Código	Banco	Descrição	Tipo	Und	Quant.	Valor Unit	Total
Composição	93584	SINAPI	EXECUÇÃO DE DEPÓSITO EM CANTEIRO DE OBRA EM CHAPA DE MADEIRA COMPENSADA, NÃO INCLUSO MOBILIÁRIO. AF_04/2016	CANT - CANTEIRO DE OBRAS	m²	1,0000000	954,24	954,24
Composição Auxiliar	98442	SINAPI	PAREDE DE MADEIRA COMPENSADA PARA CONSTRUÇÃO TEMPORÁRIA EM CHAPA SIMPLES, EXTERNA, COM ÁREA LÍQUIDA MENOR QUE 6 M², SEM VÃO. AF 05/2018	CANT - CANTEIRO DE OBRAS	m²	0,5911000	161,31	95,35
Composição Auxiliar	98441	SINAPI	PAREDE DE MADEIRA COMPENSADA PARA CONSTRUÇÃO TEMPORÁRIA EM CHAPA SIMPLES, EXTERNA, COM ÁREA LÍQUIDA MAIOR OU IGUAL A 6 M² SEM VÃO. AF 05/2018	CANT - CANTEIRO DE OBRAS	m²	0,5136000	158,35	81,32
Composição Auxiliar	98445	SINAPI	PAREDE DE MADEIRA COMPENSADA PARA CONSTRUÇÃO TEMPORÁRIA EM CHAPA SIMPLES, EXTERNA, COM ÁREA LÍQUIDA MAIOR OU IGUAL A 6 M² COM VÃO. AF 05/2018	CANT - CANTEIRO DE OBRAS	m²	0,8023000	191,11	153,32
Composição Auxiliar	98446	SINAPI	PAREDE DE MADEIRA COMPENSADA PARA CONSTRUÇÃO TEMPORÁRIA EM CHAPA SIMPLES, EXTERNA, COM ÁREA LÍQUIDA MENOR QUE 6 M², COM VÃO. AF 05/2018	CANT - CANTEIRO DE OBRAS	m²	0,6255000	244,62	153,00
Composição Auxiliar	92543	SINAPI	TRAMA DE MADEIRA COMPOSTA POR TERÇAS PARA TELHADOS DE ATÉ 2 ÁGUAS PARA TELHA ONDULADA DE FIBROCIMENTO, METÁLICA, PLÁSTICA OU TERMOACÚSTICA, INCLUSO TRANSPORTE VERTICAL. AF 07/2019	COBE - COBERTURA	m²	1,7192000	25,65	44,09
Composição Auxiliar	94210	SINAPI	TELHAMENTO COM TELHA ONDULADA DE FIBROCIMENTO E = 6 MM, COM RECOBRIMENTO LATERAL DE 1 1/4 DE ONDA PARA TELHADO COM INCLINAÇÃO MÁXIMA DE 10°, COM ATÉ 2 ÁGUAS, INCLUSO IÇAMENTO. AF 07/2019	COBE - COBERTURA	m²	1,7192000	51,40	88,36
Composição Auxiliar	94559	SINAPI	JANELA DE AÇO TIPO BASCULANTE PARA VIDROS, COM BATENTE, FERRAGENS E PINTURA ANTICORROSIVA. EXCLUSIVE VIDROS, ACABAMENTO, ALIZAR E CONTRAMARCO. FORNECIMENTO E INSTALAÇÃO. AF 12/2019	ESQV - ESQUADRIAS/FERRAGENS/VIDROS	m²	0,0662000	806,40	53,38
Composição Auxiliar	91341	SINAPI	PORTA EM ALUMÍNIO DE ABRIR TIPO VENEZIANA COM GUARNIÇÃO, FIXAÇÃO COM PARAFUSOS - FORNECIMENTO E INSTALAÇÃO. AF_12/2019	ESQV - ESQUADRIAS/FERRAGENS/VIDROS	m²	0,1530000	696,04	106,49
Composição Auxiliar	95240	SINAPI	LASTRO DE CONCRETO MAGRO, APLICADO EM PISOS, LAJES SOBRE SOLO OU RADIERS, ESPESSURA DE 3 CM. AF_07/2016	FUES - FUNDAÇÕES E ESTRUTURAS	m²	0,0093000	18,63	0,17
Composição Auxiliar	95241	SINAPI	LASTRO DE CONCRETO MAGRO, APLICADO EM PISOS, LAJES SOBRE SOLO OU RADIERS, ESPESSURA DE 5 CM. AF_07/2016	FUES - FUNDAÇÕES E ESTRUTURAS	m²	1,5110000	31,08	46,96

Composição Auxiliar	101165	SINAPI	ALVENARIA DE EMBASAMENTO COM BLOCO ESTRUTURAL DE CONCRETO, DE 14X19X29CM E ARGAMASSA DE ASSENTAMENTO COM PREPARO EM BETONEIRA. AF_05/2020	FUES - FUNDAÇÕES E ESTRUTURAS	m³	0,0417000	779,95	32,52
Composição Auxiliar	91852	SINAPI	ELETRODUTO FLEXÍVEL CORRUGADO, PVC, DN 20 MM (1/2"), PARA CIRCUITOS TERMINAIS, INSTALADO EM PAREDE - FORNECIMENTO E INSTALAÇÃO. AF_12/2015	INEL - INSTALAÇÃO ELÉTRICA/ELETRIFICAÇÃO E ILUMINAÇÃO EXTERNA	M	0,0662000	7,77	0,51
Composição Auxiliar	91862	SINAPI	ELETRODUTO RÍGIDO ROSCÁVEL, PVC, DN 20 MM (1/2"), PARA CIRCUITOS TERMINAIS, INSTALADO EM FORRO - FORNECIMENTO E INSTALAÇÃO. AF_12/2015	INEL - INSTALAÇÃO ELÉTRICA/ELETRIFICAÇÃO E ILUMINAÇÃO EXTERNA	M	0,1325000	9,38	1,24
Composição Auxiliar	91924	SINAPI	CABO DE COBRE FLEXÍVEL ISOLADO, 1,5 MM², ANTI-CHAMA 450/750 V, PARA CIRCUITOS TERMINAIS - FORNECIMENTO E INSTALAÇÃO. AF_12/2015	INEL - INSTALAÇÃO ELÉTRICA/ELETRIFICAÇÃO E ILUMINAÇÃO EXTERNA	M	0,6755000	2,68	1,81
Composição Auxiliar	95805	SINAPI	CONDULETE DE PVC, TIPO B, PARA ELETRODUTO DE PVC SOLDÁVEL DN 25 MM (3/4"), APARENTE - FORNECIMENTO E INSTALAÇÃO. AF_11/2016	INEL - INSTALAÇÃO ELÉTRICA/ELETRIFICAÇÃO E ILUMINAÇÃO EXTERNA	UN	0,1325000	21,04	2,78
Composição Auxiliar	91870	SINAPI	ELETRODUTO RÍGIDO ROSCÁVEL, PVC, DN 20 MM (1/2"), PARA CIRCUITOS TERMINAIS, INSTALADO EM PAREDE - FORNECIMENTO E INSTALAÇÃO. AF_12/2015	INEL - INSTALAÇÃO ELÉTRICA/ELETRIFICAÇÃO E ILUMINAÇÃO EXTERNA	M	0,1722000	10,17	1,75
Composição Auxiliar	92023	SINAPI	INTERRUPTOR SIMPLES (1 MÓDULO) COM 1 TOMADA DE EMBUTIR 2P+T 10 A, INCLUINDO SUPORTE E PLACA - FORNECIMENTO E INSTALAÇÃO. AF_12/2015	INEL - INSTALAÇÃO ELÉTRICA/ELETRIFICAÇÃO E ILUMINAÇÃO EXTERNA	UN	0,0662000	37,64	2,49
Composição Auxiliar	97586	SINAPI	LUMINÁRIA TIPO CALHA, DE SOBREPOR, COM 2 LÂMPADAS TUBULARES FLUORESCENTES DE 36 W, COM REATOR DE PARTIDA RÁPIDA - FORNECIMENTO E INSTALAÇÃO. AF_02/2020	INEL - INSTALAÇÃO ELÉTRICA/ELETRIFICAÇÃO E ILUMINAÇÃO EXTERNA	UN	0,0662000	202,90	13,43
Composição Auxiliar	91170	SINAPI	FIXAÇÃO DE TUBOS HORIZONTAIS DE PVC, CPVC OU COBRE DIÂMETROS MENORES OU IGUAIS A 40 MM OU ELETROCALHAS ATÉ 150MM DE LARGURA, COM ABRAÇADEIRA METÁLICA RÍGIDA TIPO D 1/2", FIXADA EM PERFILADO EM LAJE. AF_05/2015	INHI - INSTALAÇÕES HIDROSANITÁRIAS	M	0,1325000	3,00	0,39
Composição Auxiliar	91173	SINAPI	FIXAÇÃO DE TUBOS VERTICAIS DE PPR DIÂMETROS MENORES OU IGUAIS A 40 MM COM ABRAÇADEIRA METÁLICA RÍGIDA TIPO D 1/2", FIXADA EM PERFILADO EM ALVENARIA. AF_05/2015	INHI - INSTALAÇÕES HIDROSANITÁRIAS	M	0,1722000	1,52	0,26
Composição Auxiliar	93358	SINAPI	ESCAVAÇÃO MANUAL DE VALA COM PROFUNDIDADE MENOR OU IGUAL A 1.30 M. AF_02/2021	MOVT - MOVIMENTO DE TERRA	m³	0,0404000	72,11	2,91
Composição Auxiliar	96995	SINAPI	REATERRO MANUAL APILOADO COM SOQUETE. AF_10/2017	MOVT - MOVIMENTO DE TERRA	m³	0,0106000	43,72	0,46
Composição Auxiliar	88489	SINAPI	APLICAÇÃO MANUAL DE PINTURA COM TINTA LÁTEX ACRÍLICA EM PAREDES. DUAS DEMÃOS. AF_06/2014	PINT - PINTURAS	m²	5,0649000	13,85	70,14
Insumo	00011455	SINAPI	FERROLHO COM FECHO / TRINCO REDONDO, EM ACO GALVANIZADO / ZINCADO, DE SOBREPOR, COM COMPRIMENTO DE 8" E ESPESSURA MINIMA DA CHAPA DE 1.50 MM	Material	UN	0,0662000	16,87	1,11

MO sem LS => 60,04 LS => 73,00 MO com LS => 133,04
 Valor do BDI => 226,53 Valor com BDI => 1.180,77
Quant. => 20,000000 Preço Total => 23.615,40

3.1.4	Código	Banco	Descrição	Tipo	Und	Quant.	Valor Unit	Total
Composição	73992/001	SINAPI	LOCAÇÃO CONVENCIONAL DE OBRA, ATRAVÉS DE GABARITO DE TABUAS CORRIDAS PONTALETADAS A CADA 1,50M, SEM REAPROVEITAMENTO	SERT - SERVIÇOS TÉCNICOS	m²	1,0000000	18,43	18,43

Composição Auxiliar	88262	SINAPI	CARPINTEIRO DE FORMAS COM ENCARGOS COMPLEMENTARES	SEDI - SERVIÇOS DIVERSOS	H	0,1300000	24,65	3,20		
Composição Auxiliar	88316	SINAPI	SERVENTE COM ENCARGOS COMPLEMENTARES	SEDI - SERVIÇOS DIVERSOS	H	0,1300000	18,23	2,36		
Insumo	00004491	SINAPI	PONTALETE *7,5 X 7,5* CM EM PINUS, MISTA OU EQUIVALENTE DA REGIAO - BRUTA	Material	M	0,2500000	9,50	2,37		
Insumo	00005061	SINAPI	PREGO DE AÇO POLIDO COM CABECA 18 X 27 (2 1/2 X 10)	Material	KG	0,0100000	20,50	0,20		
Insumo	00006189	SINAPI	TABUA NAO APARELHADA *2,5 X 30* CM, EM MACARANDUBA, ANGELIM OU EQUIVALENTE DA REGIAO - BRUTA	Material	M	0,3170000	31,74	10,06		
Insumo	00000337	SINAPI	ARAME RECOZIDO 18 BWG, 1,25 MM (0,01 KG/M)	Material	KG	0,0200000	12,00	0,24		
					MO sem LS =>	1,62	LS =>	1,97	MO com LS =>	3,59
					Valor do BDI =>	4,37			Valor com BDI =>	22,80
					Quant. =>	172,8000000	Preço Total =>	3.939,84		

3.2 MOVIMENTO DE TERRA									29.112,95	
3.2.1	Código	Banco	Descrição	Tipo	Und	Quant.	Valor Unit	Total		
Composição	73948/016	SINAPI	LIMPEZA MANUAL DO TERRENO (C/ RASPAGEM SUPERFICIAL)	SEDI - SERVIÇOS DIVERSOS	m²	1,0000000	4,55	4,55		
Composição Auxiliar	88316	SINAPI	SERVENTE COM ENCARGOS COMPLEMENTARES	SEDI - SERVIÇOS DIVERSOS	H	0,2500000	18,23	4,55		
					MO sem LS =>	1,20	LS =>	1,45	MO com LS =>	2,65
					Valor do BDI =>	1,08			Valor com BDI =>	5,63
					Quant. =>	100,0000000	Preço Total =>	563,00		

3.2.2	Código	Banco	Descrição	Tipo	Und	Quant.	Valor Unit	Total		
Composição	79475	SINAPI	ESCAVAÇÃO MANUAL CAMPO ABERTO P/TUBULAO - FUSTE E/OU BASE (PARA TODAS AS PROFUNDIDADES)	FUES - FUNDAÇÕES E ESTRUTURAS	m³	1,0000000	376,00	376,00		
Composição Auxiliar	88316	SINAPI	SERVENTE COM ENCARGOS COMPLEMENTARES	SEDI - SERVIÇOS DIVERSOS	H	10,0000000	18,23	182,30		
Composição Auxiliar	88313	SINAPI	POCEIRO COM ENCARGOS COMPLEMENTARES	SEDI - SERVIÇOS DIVERSOS	H	10,0000000	19,37	193,70		
					MO sem LS =>	105,23	LS =>	127,97	MO com LS =>	233,20
					Valor do BDI =>	89,26			Valor com BDI =>	465,26
					Quant. =>	15,0000000	Preço Total =>	6.978,90		

3.2.3	Código	Banco	Descrição	Tipo	Und	Quant.	Valor Unit	Total		
Composição	93358	SINAPI	ESCAVAÇÃO MANUAL DE VALA COM PROFUNDIDADE MENOR OU IGUAL A 1.30 M. AF 02/2021	MOVT - MOVIMENTO DE TERRA	m³	1,0000000	72,11	72,11		
Composição Auxiliar	88316	SINAPI	SERVENTE COM ENCARGOS COMPLEMENTARES	SEDI - SERVIÇOS DIVERSOS	H	3,9560000	18,23	72,11		
					MO sem LS =>	18,96	LS =>	23,05	MO com LS =>	42,01
					Valor do BDI =>	17,11			Valor com BDI =>	89,22
					Quant. =>	135,8900000	Preço Total =>	12.124,10		

3.2.4	Código	Banco	Descrição	Tipo	Und	Quant.	Valor Unit	Total		
Composição	94097	SINAPI	PREPARO DE FUNDO DE VALA COM LARGURA MENOR QUE 1,5 M, EM LOCAL COM NÍVEL BAIXO DE INTERFERÊNCIA. AF_06/2016	MOVT - MOVIMENTO DE TERRA	m²	1,0000000	5,64	5,64		
Composição Auxiliar	91533	SINAPI	COMPACTADOR DE SOLOS DE PERCUSSÃO (SOQUETE) COM MOTOR A GASOLINA 4 TEMPOS, POTÊNCIA 4 CV - CHP DIURNO. AF_08/2015	CHOR - CUSTOS HORÁRIOS DE MÁQUINAS E EQUIPAMENTOS	CHP	0,0030000	40,76	0,12		
Composição Auxiliar	91534	SINAPI	COMPACTADOR DE SOLOS DE PERCUSSÃO (SOQUETE) COM MOTOR A GASOLINA 4 TEMPOS, POTÊNCIA 4 CV - CHI DIURNO. AF_08/2015	CHOR - CUSTOS HORÁRIOS DE MÁQUINAS E EQUIPAMENTOS	CHI	0,0030000	31,62	0,09		
Composição Auxiliar	88309	SINAPI	PEDREIRO COM ENCARGOS COMPLEMENTARES	SEDI - SERVIÇOS DIVERSOS	H	0,1040000	24,91	2,59		
Composição Auxiliar	88316	SINAPI	SERVENTE COM ENCARGOS COMPLEMENTARES	SEDI - SERVIÇOS DIVERSOS	H	0,1560000	18,23	2,84		
					MO sem LS =>	1,61	LS =>	1,96	MO com LS =>	3,57
					Valor do BDI =>	1,33			Valor com BDI =>	6,97
					Quant. =>	169,8400000	Preço Total =>	1.183,78		

3.2.5	Código	Banco	Descrição	Tipo	Und	Quant.	Valor Unit	Total		
Composição	41722	SINAPI	COMPACTACAO MECANICA A 100% DO PROCTOR NORMAL - PAVIMENTACAO URBANA	MOVT - MOVIMENTO DE TERRA	m³	1,0000000	8,35	8,35		
Composição Auxiliar	96020	SINAPI	TRATOR DE PNEUS COM POTÊNCIA DE 122 CV, TRAÇÃO 4X4, COM GRADE DE DISCOS ACOPLADA - CHP DIURNO. AF_02/2017	CHOR - CUSTOS HORÁRIOS DE MÁQUINAS E EQUIPAMENTOS	CHP	0,0033043	212,06	0,70		
Composição Auxiliar	96021	SINAPI	TRATOR DE PNEUS COM POTÊNCIA DE 122 CV, TRAÇÃO 4X4, COM GRADE DE DISCOS ACOPLADA - CHI DIURNO. AF_02/2017	CHOR - CUSTOS HORÁRIOS DE MÁQUINAS E EQUIPAMENTOS	CHI	0,0053913	61,35	0,33		
Composição Auxiliar	5901	SINAPI	CAMINHÃO PIPA 10.000 L TRUCADO, PESO BRUTO TOTAL 23.000 KG, CARGA ÚTIL MÁXIMA 15.935 KG, DISTÂNCIA ENTRE EIXOS 4,8 M, POTÊNCIA 230 CV, INCLUSIVE TANQUE DE AÇO PARA TRANSPORTE DE ÁGUA - CHP DIURNO. AF_06/2014	CHOR - CUSTOS HORÁRIOS DE MÁQUINAS E EQUIPAMENTOS	CHP	0,0095652	353,11	3,37		
Composição Auxiliar	5684	SINAPI	ROLO COMPACTADOR VIBRATÓRIO DE UM CILINDRO AÇO LISO, POTÊNCIA 80 HP, PESO OPERACIONAL MÁXIMO 8,1 T, IMPACTO DINÂMICO 16,15 / 9,5 T, LARGURA DE TRABALHO 1,68 M - CHP DIURNO. AF_06/2014	CHOR - CUSTOS HORÁRIOS DE MÁQUINAS E EQUIPAMENTOS	CHP	0,0086957	177,92	1,54		
Composição Auxiliar	5903	SINAPI	CAMINHÃO PIPA 10.000 L TRUCADO, PESO BRUTO TOTAL 23.000 KG, CARGA ÚTIL MÁXIMA 15.935 KG, DISTÂNCIA ENTRE EIXOS 4,8 M, POTÊNCIA 230 CV, INCLUSIVE TANQUE DE AÇO PARA TRANSPORTE DE ÁGUA - CHI DIURNO. AF_06/2014	CHOR - CUSTOS HORÁRIOS DE MÁQUINAS E EQUIPAMENTOS	CHI	0,0078261	61,50	0,48		
Composição Auxiliar	5932	SINAPI	MOTONIVELADORA POTÊNCIA BÁSICA LÍQUIDA (PRIMEIRA MARCHA) 125 HP, PESO BRUTO 13032 KG, LARGURA DA LÂMINA DE 3,7 M - CHP DIURNO. AF_06/2014	CHOR - CUSTOS HORÁRIOS DE MÁQUINAS E EQUIPAMENTOS	CHP	0,0029565	300,74	0,88		
Composição Auxiliar	5934	SINAPI	MOTONIVELADORA POTÊNCIA BÁSICA LÍQUIDA (PRIMEIRA MARCHA) 125 HP, PESO BRUTO 13032 KG, LARGURA DA LÂMINA DE 3,7 M - CHI DIURNO. AF_06/2014	CHOR - CUSTOS HORÁRIOS DE MÁQUINAS E EQUIPAMENTOS	CHI	0,0057391	102,63	0,58		
Composição Auxiliar	88316	SINAPI	SERVENTE COM ENCARGOS COMPLEMENTARES	SEDI - SERVIÇOS DIVERSOS	H	0,0260870	18,23	0,47		
					MO sem LS =>	0,60	LS =>	0,72	MO com LS =>	1,32
					Valor do BDI =>	1,98			Valor com BDI =>	10,33

Quant. => 799,9200000 Preço Total => 8.263,17

3.3		INFRAESTRUTURA							468.071,30	
3.3.1		PILAR CONCRETADO EM MANILHA DE CONCRETO					5		77.886,50	
3.3.1.1	Código	Banco	Descrição	Tipo	Und	Quant.	Valor Unit	Total		
Composição	83534	SINAPI	LASTRO DE CONCRETO, PREPARO MECÂNICO, INCLUSOS ADITIVO IMPERMEABILIZANTE, LANCAMENTO E ADENSAMENTO	FUES - FUNDAÇÕES E ESTRUTURAS	m³	1,0000000	697,49	697,49		
Composição Auxiliar	94962	SINAPI	CONCRETO MAGRO PARA LASTRO, TRAÇO 1:4,5:4,5 (EM MASSA SECA DE CIMENTO/ AREIA MÉDIA/ BRITA 1) - PREPARO MECÂNICO COM	FUES - FUNDAÇÕES E ESTRUTURAS	m³	1,0000000	409,29	409,29		
Composição Auxiliar	88309	SINAPI	BETONEIRA 400 L. AF_05/2021 PEDREIRO COM ENCARGOS COMPLEMENTARES	SEDI - SERVIÇOS DIVERSOS	H	2,0000000	24,91	49,82		
Composição Auxiliar	88316	SINAPI	SERVENTE COM ENCARGOS COMPLEMENTARES	SEDI - SERVIÇOS DIVERSOS	H	6,0000000	18,23	109,38		
Insumo	00000123	SINAPI	ADITIVO IMPERMEABILIZANTE DE PEGA NORMAL PARA ARGAMASSAS E CONCRETOS SEM ARMACAO, LIQUIDO E ISENTO DE CLORETOS	Material	L	20,0000000	6,45	129,00		
					MO sem LS =>	68,01	LS =>	82,69	MO com LS =>	150,70
					Valor do BDI =>	165,58			Valor com BDI =>	863,07
						Quant. =>	1,1000000	Preço Total =>	949,37	

3.3.1.2	Código	Banco	Descrição	Tipo	Und	Quant.	Valor Unit	Total		
Composição	73361	SINAPI	CONCRETO CICLOPICO FCK=10MPA 30% PEDRA DE MAO INCLUSIVE LANCAMENTO	SEDI - SERVIÇOS DIVERSOS	m³	1,0000000	512,87	512,87		
Composição Auxiliar	90586	SINAPI	VIBRADOR DE IMERSÃO, DIÂMETRO DE PONTEIRA 45MM, MOTOR ELÉTRICO TRIFÁSICO POTÊNCIA DE 2 CV - CHP DIURNO. AF_06/2015	CHOR - CUSTOS HORÁRIOS DE MÁQUINAS E EQUIPAMENTOS	CHP	0,1400000	1,51	0,21		
Composição Auxiliar	90587	SINAPI	VIBRADOR DE IMERSÃO, DIÂMETRO DE PONTEIRA 45MM, MOTOR ELÉTRICO TRIFÁSICO POTÊNCIA DE 2 CV - CHI DIURNO. AF_06/2015	CHOR - CUSTOS HORÁRIOS DE MÁQUINAS E EQUIPAMENTOS	CHI	0,5600000	0,56	0,31		
Composição Auxiliar	94962	SINAPI	CONCRETO MAGRO PARA LASTRO, TRAÇO 1:4,5:4,5 (EM MASSA SECA DE CIMENTO/ AREIA MÉDIA/ BRITA 1) - PREPARO MECÂNICO COM	FUES - FUNDAÇÕES E ESTRUTURAS	m³	0,7000000	409,29	286,50		
Composição Auxiliar	88262	SINAPI	BETONEIRA 400 L. AF_05/2021 CARPINTEIRO DE FORMAS COM ENCARGOS COMPLEMENTARES	SEDI - SERVIÇOS DIVERSOS	H	0,4690000	24,65	11,56		
Composição Auxiliar	88309	SINAPI	PEDREIRO COM ENCARGOS COMPLEMENTARES	SEDI - SERVIÇOS DIVERSOS	H	0,4690000	24,91	11,68		
Composição Auxiliar	88316	SINAPI	SERVENTE COM ENCARGOS COMPLEMENTARES	SEDI - SERVIÇOS DIVERSOS	H	8,4210000	18,23	153,51		
Insumo	00004730	SINAPI	PEDRA DE MAO OU PEDRA RACHAO PARA ARRIMO/FUNDAÇÃO (POSTO PEDREIRA/FORNECEDOR. SEM FRETE)	Material	m³	0,5400000	90,93	49,10		
					MO sem LS =>	64,21	LS =>	78,09	MO com LS =>	142,30
					Valor do BDI =>	121,75			Valor com BDI =>	634,62
						Quant. =>	32,1000000	Preço Total =>	20.371,30	

	Código	Banco	Descrição	Tipo	Und	Quant.	Valor Unit	Total
--	--------	-------	-----------	------	-----	--------	------------	-------

WDS ENGENHARIA LTDA
CNPJ: 19.891.447/0001-26

Insumo	00007757	SINAPI	TUBO CONCRETO ARMADO, CLASSE PA-1, PB, DN 1200 MM, PARA AGUAS PLUVIAIS (NBR 8890)	Material	M	1,0000000	700,27	700,27		
				MO sem LS =>		0,00	LS =>	0,00	MO com LS =>	0,00
				Valor do BDI =>		166,24			Valor com BDI =>	866,51
						Quant. =>	35,0000000	Preço Total =>		30.327,85

3.3.1.4	Código	Banco	Descrição	Tipo	Und	Quant.	Valor Unit	Total		
Composição	92760	SINAPI	ARMAÇÃO DE PILAR OU VIGA DE ESTRUTURA CONVENCIONAL DE CONCRETO ARMADO UTILIZANDO AÇO CA-50 DE 6,3 MM - MONTAGEM. AF_06/2022	FUES - FUNDAÇÕES E ESTRUTURAS	KG	1,0000000	16,18	16,18		
Composição Auxiliar	92801	SINAPI	CORTE E DOBRA DE AÇO CA-50, DIÂMETRO DE 6,3 MM. AF_06/2022	FUES - FUNDAÇÕES E ESTRUTURAS	KG	1,0000000	13,08	13,08		
Composição Auxiliar	88238	SINAPI	AJUDANTE DE ARMADOR COM ENCARGOS COMPLEMENTARES	SEDI - SERVIÇOS DIVERSOS	H	0,0129000	18,33	0,23		
Composição Auxiliar	88245	SINAPI	ARMADOR COM ENCARGOS COMPLEMENTARES	SEDI - SERVIÇOS DIVERSOS	H	0,0790000	24,77	1,95		
Insumo	00043132	SINAPI	ARAME RECOZIDO 16 BWG, D = 1,65 MM (0,016 KG/M) OU 18 BWG, D = 1,25 MM (0,01 KG/M)	Material	KG	0,0250000	28,75	0,71		
Insumo	00039017	SINAPI	ESPACADOR / DISTANCIADOR CIRCULAR COM ENTRADA LATERAL, EM PLASTICO, PARA VERGALHAO *4,2 A 12,5* MM, COBRIMENTO 20 MM	Material	UN	0,9700000	0,22	0,21		
				MO sem LS =>		0,92	LS =>	1,12	MO com LS =>	2,04
				Valor do BDI =>		3,84			Valor com BDI =>	20,02
						Quant. =>	134,6000000	Preço Total =>		2.694,69

3.3.1.5	Código	Banco	Descrição	Tipo	Und	Quant.	Valor Unit	Total		
Composição	92763	SINAPI	ARMAÇÃO DE PILAR OU VIGA DE ESTRUTURA CONVENCIONAL DE CONCRETO ARMADO UTILIZANDO AÇO CA-50 DE 12,5 MM - MONTAGEM. AF_06/2022	FUES - FUNDAÇÕES E ESTRUTURAS	KG	1,0000000	12,03	12,03		
Composição Auxiliar	92804	SINAPI	CORTE E DOBRA DE AÇO CA-50, DIÂMETRO DE 12,5 MM. AF_06/2022	FUES - FUNDAÇÕES E ESTRUTURAS	KG	1,0000000	10,54	10,54		
Composição Auxiliar	88245	SINAPI	ARMADOR COM ENCARGOS COMPLEMENTARES	SEDI - SERVIÇOS DIVERSOS	H	0,0257000	24,77	0,63		
Composição Auxiliar	88238	SINAPI	AJUDANTE DE ARMADOR COM ENCARGOS COMPLEMENTARES	SEDI - SERVIÇOS DIVERSOS	H	0,0042000	18,33	0,07		
Insumo	00043132	SINAPI	ARAME RECOZIDO 16 BWG, D = 1,65 MM (0,016 KG/M) OU 18 BWG, D = 1,25 MM (0,01 KG/M)	Material	KG	0,0250000	28,75	0,71		
Insumo	00039017	SINAPI	ESPACADOR / DISTANCIADOR CIRCULAR COM ENTRADA LATERAL, EM PLASTICO, PARA VERGALHAO *4,2 A 12,5* MM, COBRIMENTO 20 MM	Material	UN	0,3670000	0,22	0,08		
				MO sem LS =>		0,25	LS =>	0,30	MO com LS =>	0,55
				Valor do BDI =>		2,85			Valor com BDI =>	14,88
						Quant. =>	409,8500000	Preço Total =>		6.098,56

3.3.1.6	Código	Banco	Descrição	Tipo	Und	Quant.	Valor Unit	Total
Composição	C0817	SEINFRA	COLOCAÇÃO TUBO CONCRETO PB D=1000 EM PV C/REJUNT./TRANSPORTE	MANUTENÇÃO EM REDE DE ESGOTO	UN	1,0000000	224,80	224,80

Composição Auxiliar	C0170	SEINFRA	ARGAMASSA DE CIMENTO E AREIA S/PEN. TRAÇO 1:3	ARGAMASSA DE CIMENTO	m³	0,0157000	390,23	6,12	
Insumo	10705	SEINFRA	CAMINHÃO COMERC. EQUIP. C/GUINDASTE (CHP)	Equipamento	H	2,0000000	105,96	211,92	
Insumo	12391	SEINFRA	PEDREIRO	Mão de Obra	H	0,3000000	13,46	4,03	
Insumo	12543	SEINFRA	SERVENTE	Mão de Obra	H	0,3000000	9,13	2,73	
				MO sem LS =>	3,70	LS =>	4,49	MO com LS =>	8,19
				Valor do BDI =>	53,36			Valor com BDI =>	278,16
						Quant. =>	35,0000000	Preço Total =>	9.735,60

3.3.1.7	Código	Banco	Descrição	Tipo	Und	Quant.	Valor Unit	Total	
Composição	92873	SINAPI	LANÇAMENTO COM USO DE BALDES, ADENSAMENTO E ACABAMENTO DE CONCRETO EM ESTRUTURAS. AF_12/2015	FUES - FUNDAÇÕES E ESTRUTURAS	m³	1,0000000	194,09	194,09	
Composição Auxiliar	90586	SINAPI	VIBRADOR DE IMERSÃO, DIÂMETRO DE PONTEIRA 45MM, MOTOR ELÉTRICO TRIFÁSICO POTÊNCIA DE 2 CV - CHP DIURNO. AF_06/2015	CHOR - CUSTOS HORÁRIOS DE MÁQUINAS E EQUIPAMENTOS	CHP	0,6720000	1,51	1,01	
Composição Auxiliar	90587	SINAPI	VIBRADOR DE IMERSÃO, DIÂMETRO DE PONTEIRA 45MM, MOTOR ELÉTRICO TRIFÁSICO POTÊNCIA DE 2 CV - CHI DIURNO. AF_06/2015	CHOR - CUSTOS HORÁRIOS DE MÁQUINAS E EQUIPAMENTOS	CHI	1,1740000	0,56	0,65	
Composição Auxiliar	88262	SINAPI	CARPINTEIRO DE FORMAS COM ENCARGOS COMPLEMENTARES	SEDI - SERVIÇOS DIVERSOS	H	1,8460000	24,65	45,50	
Composição Auxiliar	88309	SINAPI	PEDREIRO COM ENCARGOS COMPLEMENTARES	SEDI - SERVIÇOS DIVERSOS	H	1,8460000	24,91	45,98	
Composição Auxiliar	88316	SINAPI	SERVENTE COM ENCARGOS COMPLEMENTARES	SEDI - SERVIÇOS DIVERSOS	H	5,5380000	18,23	100,95	
				MO sem LS =>	55,04	LS =>	66,93	MO com LS =>	121,97
				Valor do BDI =>	46,07			Valor com BDI =>	240,16
						Quant. =>	32,1000000	Preço Total =>	7.709,13

3.3.2	Código	Banco	Descrição	Tipo	Und	Quant.	Valor Unit	Total
			CABECEIRA EM CONCRETO CICLOPICO CONFORMADA EM MANILHAS			2		390.184,80
3.3.2.1	Código	Banco	Descrição	Tipo	Und	Quant.	Valor Unit	Total
Composição	73361	SINAPI	CONCRETO CICLOPICO FCK=10MPA 30% PEDRA DE MAO INCLUSIVE LANÇAMENTO	SEDI - SERVIÇOS DIVERSOS	m³	1,0000000	512,87	512,87
Composição Auxiliar	90586	SINAPI	VIBRADOR DE IMERSÃO, DIÂMETRO DE PONTEIRA 45MM, MOTOR ELÉTRICO TRIFÁSICO POTÊNCIA DE 2 CV - CHP DIURNO. AF_06/2015	CHOR - CUSTOS HORÁRIOS DE MÁQUINAS E EQUIPAMENTOS	CHP	0,1400000	1,51	0,21
Composição Auxiliar	90587	SINAPI	VIBRADOR DE IMERSÃO, DIÂMETRO DE PONTEIRA 45MM, MOTOR ELÉTRICO TRIFÁSICO POTÊNCIA DE 2 CV - CHI DIURNO. AF_06/2015	CHOR - CUSTOS HORÁRIOS DE MÁQUINAS E EQUIPAMENTOS	CHI	0,5600000	0,56	0,31
Composição Auxiliar	94962	SINAPI	CONCRETO MAGRO PARA LASTRO, TRAÇO 1:4,5:4,5 (EM MASSA SECA DE CIMENTO/ AREIA MÉDIA/ BRITA 1) - PREPARO MECÂNICO COM BETONEIRA 400 L. AF_05/2021	FUES - FUNDAÇÕES E ESTRUTURAS	m³	0,7000000	409,29	286,50
Composição Auxiliar	88262	SINAPI	CARPINTEIRO DE FORMAS COM ENCARGOS COMPLEMENTARES	SEDI - SERVIÇOS DIVERSOS	H	0,4690000	24,65	11,56
Composição Auxiliar	88309	SINAPI	PEDREIRO COM ENCARGOS COMPLEMENTARES	SEDI - SERVIÇOS DIVERSOS	H	0,4690000	24,91	11,68

Composição Auxiliar	88316	SINAPI	SERVENTE COM ENCARGOS COMPLEMENTARES	SEDI - SERVIÇOS DIVERSOS	H	8,4210000	18,23	153,51	
Insumo	00004730	SINAPI	PEDRA DE MAO OU PEDRA RACHAO PARA ARRIMO/FUNDACAO (POSTO PEDREIRA/FORNECEDOR, SEM FRETE)	Material	m³	0,5400000	90,93	49,10	
				MO sem LS =>	64,21	LS =>	78,09	MO com LS =>	142,30
				Valor do BDI =>	121,75			Valor com BDI =>	634,62
						Quant. =>	196,4200000	Preço Total =>	124.652,06

3.3.2.2	Código	Banco	Descrição	Tipo	Und	Quant.	Valor Unit	Total	
Composição	92873	SINAPI	LANÇAMENTO COM USO DE BALDES, ADENSAMENTO E ACABAMENTO DE CONCRETO EM ESTRUTURAS. AF_12/2015	FUES - FUNDAÇÕES E ESTRUTURAS	m³	1,0000000	194,09	194,09	
Composição Auxiliar	90586	SINAPI	VIBRADOR DE IMERSÃO, DIÂMETRO DE PONTEIRA 45MM, MOTOR ELÉTRICO TRIFÁSICO POTÊNCIA DE 2 CV - CHP DIURNO. AF_06/2015	CHOR - CUSTOS HORÁRIOS DE MÁQUINAS E EQUIPAMENTOS	CHP	0,6720000	1,51	1,01	
Composição Auxiliar	90587	SINAPI	VIBRADOR DE IMERSÃO, DIÂMETRO DE PONTEIRA 45MM, MOTOR ELÉTRICO TRIFÁSICO POTÊNCIA DE 2 CV - CHI DIURNO. AF_06/2015	CHOR - CUSTOS HORÁRIOS DE MÁQUINAS E EQUIPAMENTOS	CHI	1,1740000	0,56	0,65	
Composição Auxiliar	88262	SINAPI	CARPINTEIRO DE FORMAS COM ENCARGOS COMPLEMENTARES	SEDI - SERVIÇOS DIVERSOS	H	1,8460000	24,65	45,50	
Composição Auxiliar	88309	SINAPI	PEDREIRO COM ENCARGOS COMPLEMENTARES	SEDI - SERVIÇOS DIVERSOS	H	1,8460000	24,91	45,98	
Composição Auxiliar	88316	SINAPI	SERVENTE COM ENCARGOS COMPLEMENTARES	SEDI - SERVIÇOS DIVERSOS	H	5,5380000	18,23	100,95	
				MO sem LS =>	55,04	LS =>	66,93	MO com LS =>	121,97
				Valor do BDI =>	46,07			Valor com BDI =>	240,16
						Quant. =>	196,4200000	Preço Total =>	47.172,22

	Código	Banco	Descrição	Tipo	Und	Quant.	Valor Unit	Total	
Insumo	00007757	SINAPI	TUBO DE CONCRETO ARMADO PARA AGUAS PLUVIAIS, CLASSE PA-1, COM ENCAIXE PONTA E BOLSA, DIAMETRO NOMINAL DE 1200 MM	Material	M	1,0000000	700,27	700,27	
				MO sem LS =>	0,00	LS =>	0,00	MO com LS =>	0,00
				Valor do BDI =>	166,24			Valor com BDI =>	866,51
						Quant. =>	252,0000000	Preço Total =>	218.360,52

3.4			SUPERESTRUTURA					379.563,26	
3.4.1			LONGARINA PRÉ MOLDADA			18		341.342,28	
	Código	Banco	Descrição	Tipo	Und	Quant.	Valor Unit	Total	
Insumo	SF 009	Próprio	LONGARINA DE CONCRETO PRÉ MOLDADO, 0,60x0,70x12 m FCK: 25 MPa, INCLUINDO TRANSPORTE ATÉ O LOCAL COM CARRETA ATÉ 22 TONELADAS	Material	UN	1,0000000	15.325,25	15.325,25	
				MO sem LS =>	0,00	LS =>	0,00	MO com LS =>	0,00
				Valor do BDI =>	3.638,21			Valor com BDI =>	18.963,46
						Quant. =>	18,0000000	Preço Total =>	341.342,28

3.4.2									7.899,58	
3.4.2.1	Código	Banco	Descrição	Tipo	Und	Quant.	Valor Unit	Total		
Composição	92270	SINAPI	FABRICAÇÃO DE FÔRMA PARA VIGAS, COM MADEIRA SERRADA, E = 25 MM. AF_09/2020	FUES - FUNDAÇÕES E ESTRUTURAS	m²	1,0000000	189,36	189,36		
Composição Auxiliar	91693	SINAPI	SERRA CIRCULAR DE BANCADA COM MOTOR ELÉTRICO POTÊNCIA DE 5HP, COM COIFA PARA DISCO 10" - CHI DIURNO. AF_08/2015	CHOR - CUSTOS HORÁRIOS DE MÁQUINAS E EQUIPAMENTOS	CHI	0,2240000	30,86	6,91		
Composição Auxiliar	91692	SINAPI	SERRA CIRCULAR DE BANCADA COM MOTOR ELÉTRICO POTÊNCIA DE 5HP, COM COIFA PARA DISCO 10" - CHP DIURNO. AF_08/2015	CHOR - CUSTOS HORÁRIOS DE MÁQUINAS E EQUIPAMENTOS	CHP	0,0560000	32,38	1,81		
Composição Auxiliar	88262	SINAPI	CARPINTEIRO DE FORMAS COM ENCARGOS COMPLEMENTARES	SEDI - SERVIÇOS DIVERSOS	H	0,7920000	24,65	19,52		
Composição Auxiliar	88239	SINAPI	AJUDANTE DE CARPINTEIRO COM ENCARGOS COMPLEMENTARES	SEDI - SERVIÇOS DIVERSOS	H	0,1790000	18,24	3,26		
Insumo	00005068	SINAPI	PREGO DE ACO POLIDO COM CABECA 17 X 21 (2 X 11)	Material	KG	0,1280000	20,85	2,66		
Insumo	00004517	SINAPI	SARRAFO *2,5 X 7,5* CM EM PINUS, MISTA OU EQUIVALENTE DA REGIAO - BRUTA	Material	M	4,2280000	3,32	14,03		
Insumo	00006189	SINAPI	TABUA NAO APARELHADA *2,5 X 30* CM, EM MACARANDUBA, ANGELIM OU EQUIVALENTE DA REGIAO - BRUTA	Material	M	4,4480000	31,74	141,17		
					MO sem LS =>	9,98	LS =>	12,14	MO com LS =>	22,12
					Valor do BDI =>	44,95			Valor com BDI =>	234,31
						Quant. =>	5,8600000	Preço Total =>	1.373,05	

3.4.2.2	Código	Banco	Descrição	Tipo	Und	Quant.	Valor Unit	Total		
Composição	73990/001	SINAPI	ARMAÇAO ACO CA-50 P/1,0M3 DE CONCRETO	FUES - FUNDAÇÕES E ESTRUTURAS	UN	1,0000000	1.041,81	1.041,81		
Composição Auxiliar	92917	SINAPI	ARMAÇÃO DE ESTRUTURAS DIVERSAS DE CONCRETO ARMADO, EXCETO VIGAS, PILARES, LAJES E FUNDAÇÕES, UTILIZANDO AÇO CA-50 DE 8,0 MM - MONTAGEM. AF_06/2022	FUES - FUNDAÇÕES E ESTRUTURAS	KG	22,0000000	16,88	371,36		
Composição Auxiliar	92922	SINAPI	ARMAÇÃO DE ESTRUTURAS DIVERSAS DE CONCRETO ARMADO, EXCETO VIGAS, PILARES, LAJES E FUNDAÇÕES, UTILIZANDO AÇO CA-50 DE 16,0 MM - MONTAGEM. AF_06/2022	FUES - FUNDAÇÕES E ESTRUTURAS	KG	55,0000000	12,19	670,45		
					MO sem LS =>	38,77	LS =>	47,14	MO com LS =>	85,91
					Valor do BDI =>	247,32			Valor com BDI =>	1.289,13
						Quant. =>	2,8300000	Preço Total =>	3.648,23	

3.4.2.3	Código	Banco	Descrição	Tipo	Und	Quant.	Valor Unit	Total
Composição	94967	SINAPI	CONCRETO FCK = 40MPA, TRAÇO 1:1,6:1,9 (EM MASSA SECA DE CIMENTO/ AREIA MÉDIA/ BRITA 1) - PREPARO MECÂNICO COM BETONEIRA 400 L. AF_05/2021	FUES - FUNDAÇÕES E ESTRUTURAS	m³	1,0000000	627,86	627,86
Composição Auxiliar	88830	SINAPI	BETONEIRA CAPACIDADE NOMINAL DE 400 L, CAPACIDADE DE MISTURA 280 L, MOTOR ELÉTRICO TRIFÁSICO POTÊNCIA DE 2 CV, SEM CARREGADOR - CHP DIURNO. AF_10/2014	CHOR - CUSTOS HORÁRIOS DE MÁQUINAS E EQUIPAMENTOS	CHP	0,7936000	2,10	1,66
Composição Auxiliar	88831	SINAPI	BETONEIRA CAPACIDADE NOMINAL DE 400 L, CAPACIDADE DE MISTURA 280 L, MOTOR ELÉTRICO TRIFÁSICO POTÊNCIA DE 2 CV, SEM CARREGADOR - CHI DIURNO. AF_10/2014	CHOR - CUSTOS HORÁRIOS DE MÁQUINAS E EQUIPAMENTOS	CHI	0,7483000	0,38	0,28

Composição Auxiliar	88316	SINAPI	SERVENTE COM ENCARGOS COMPLEMENTARES	SEDI - SERVIÇOS DIVERSOS	H	2,4383000	18,23	44,45	
Composição Auxiliar	88377	SINAPI	OPERADOR DE BETONEIRA ESTACIONÁRIA/MISTURADOR COM ENCARGOS COMPLEMENTARES	SEDI - SERVIÇOS DIVERSOS	H	1,5418000	25,40	39,16	
Insumo	00000370	SINAPI	AREIA MEDIA - POSTO JAZIDA/FORNECEDOR (RETIRADO NA JAZIDA, SEM TRANSPORTE)	Material	m³	0,6751000	110,01	74,26	
Insumo	00001379	SINAPI	CIMENTO PORTLAND COMPOSTO CP II-32	Material	KG	486,8478000	0,85	413,82	
Insumo	00004721	SINAPI	PEDRA BRITADA N. 1 (9,5 a 19 MM) POSTO PEDREIRA/FORNECEDOR, SEM FRETE	Material	m³	0,5606000	96,74	54,23	
				MO sem LS =>	24,71	LS =>	30,05	MO com LS =>	54,76
				Valor do BDI =>	149,05			Valor com BDI =>	776,91
				Quant. =>	2,8300000	Preço Total =>	2.198,65		

3.4.2.4	Código	Banco	Descrição	Tipo	Und	Quant.	Valor Unit	Total	
Composição	92873	SINAPI	LANÇAMENTO COM USO DE BALDES, ADENSAMENTO E ACABAMENTO DE CONCRETO EM ESTRUTURAS. AF_12/2015	FUES - FUNDAÇÕES E ESTRUTURAS	m³	1,0000000	194,09	194,09	
Composição Auxiliar	90586	SINAPI	VIBRADOR DE IMERSÃO, DIÂMETRO DE PONTEIRA 45MM, MOTOR ELÉTRICO TRIFÁSICO POTÊNCIA DE 2 CV - CHP DIURNO. AF_06/2015	CHOR - CUSTOS HORÁRIOS DE MÁQUINAS E EQUIPAMENTOS	CHP	0,6720000	1,51	1,01	
Composição Auxiliar	90587	SINAPI	VIBRADOR DE IMERSÃO, DIÂMETRO DE PONTEIRA 45MM, MOTOR ELÉTRICO TRIFÁSICO POTÊNCIA DE 2 CV - CHI DIURNO. AF_06/2015	CHOR - CUSTOS HORÁRIOS DE MÁQUINAS E EQUIPAMENTOS	CHI	1,1740000	0,56	0,65	
Composição Auxiliar	88262	SINAPI	CARPINTEIRO DE FORMAS COM ENCARGOS COMPLEMENTARES	SEDI - SERVIÇOS DIVERSOS	H	1,8460000	24,65	45,50	
Composição Auxiliar	88309	SINAPI	PEDREIRO COM ENCARGOS COMPLEMENTARES	SEDI - SERVIÇOS DIVERSOS	H	1,8460000	24,91	45,98	
Composição Auxiliar	88316	SINAPI	SERVENTE COM ENCARGOS COMPLEMENTARES	SEDI - SERVIÇOS DIVERSOS	H	5,5380000	18,23	100,95	
				MO sem LS =>	55,04	LS =>	66,93	MO com LS =>	121,97
				Valor do BDI =>	46,07			Valor com BDI =>	240,16
				Quant. =>	2,8300000	Preço Total =>	679,65		

3.4.3	GUARDA EM CONCRETO 20X20 X60 CM					20		3.255,58
3.4.3.1	Código	Banco	Descrição	Tipo	Und	Quant.	Valor Unit	Total
Composição	92270	SINAPI	FABRICAÇÃO DE FÔRMA PARA VIGAS, COM MADEIRA SERRADA, E = 25 MM. AF_09/2020	FUES - FUNDAÇÕES E ESTRUTURAS	m²	1,0000000	189,36	189,36
Composição Auxiliar	91693	SINAPI	SERRA CIRCULAR DE BANCADA COM MOTOR ELÉTRICO POTÊNCIA DE 5HP, COM COIFA PARA DISCO 10" - CHI DIURNO. AF_08/2015	CHOR - CUSTOS HORÁRIOS DE MÁQUINAS E EQUIPAMENTOS	CHI	0,2240000	30,86	6,91
Composição Auxiliar	91692	SINAPI	SERRA CIRCULAR DE BANCADA COM MOTOR ELÉTRICO POTÊNCIA DE 5HP, COM COIFA PARA DISCO 10" - CHP DIURNO. AF_08/2015	CHOR - CUSTOS HORÁRIOS DE MÁQUINAS E EQUIPAMENTOS	CHP	0,0560000	32,38	1,81
Composição Auxiliar	88262	SINAPI	CARPINTEIRO DE FORMAS COM ENCARGOS COMPLEMENTARES	SEDI - SERVIÇOS DIVERSOS	H	0,7920000	24,65	19,52
Composição Auxiliar	88239	SINAPI	AJUDANTE DE CARPINTEIRO COM ENCARGOS COMPLEMENTARES	SEDI - SERVIÇOS DIVERSOS	H	0,1790000	18,24	3,26
Insumo	00005068	SINAPI	PREGO DE ACO POLIDO COM CABECA 17 X 21 (2 X 11)	Material	KG	0,1280000	20,85	2,66

WDS ENGENHARIA LTDA
CNPJ: 19.891.447/0001-26

Insumo	00004517	SINAPI	SARRAFO *2,5 X 7,5* CM EM PINUS, MISTA OU EQUIVALENTE DA REGIAO - BRUTA	Material	M	4,2280000	3,32	14,03	
Insumo	00006189	SINAPI	TABUA NAO APARELHADA *2,5 X 30* CM, EM MACARANDUBA, ANGELIM OU EQUIVALENTE DA REGIAO - BRUTA	Material	M	4,4480000	31,74	141,17	
				MO sem LS =>	9,98	LS =>	12,14	MO com LS =>	22,12
				Valor do BDI =>	44,95			Valor com BDI =>	234,31
						Quant. =>	9,6000000	Preço Total =>	2.249,37

3.4.3.2	Código	Banco	Descrição	Tipo	Und	Quant.	Valor Unit	Total	
Composição	73990/001	SINAPI	ARMAÇAO ACO CA-50 P/1,0M3 DE CONCRETO	FUES - FUNDAÇÕES E ESTRUTURAS	UN	1,0000000	1.041,81	1.041,81	
Composição Auxiliar	92917	SINAPI	ARMAÇÃO DE ESTRUTURAS DIVERSAS DE CONCRETO ARMADO, EXCETO VIGAS, PILARES, LAJES E FUNDAÇÕES, UTILIZANDO AÇO CA-50 DE 8,0 MM - MONTAGEM. AF_06/2022	FUES - FUNDAÇÕES E ESTRUTURAS	KG	22,0000000	16,88	371,36	
Composição Auxiliar	92922	SINAPI	ARMAÇÃO DE ESTRUTURAS DIVERSAS DE CONCRETO ARMADO, EXCETO VIGAS, PILARES, LAJES E FUNDAÇÕES, UTILIZANDO AÇO CA-50 DE 16,0 MM - MONTAGEM. AF_06/2022	FUES - FUNDAÇÕES E ESTRUTURAS	KG	55,0000000	12,19	670,45	
				MO sem LS =>	38,77	LS =>	47,14	MO com LS =>	85,91
				Valor do BDI =>	247,32			Valor com BDI =>	1.289,13
						Quant. =>	0,4800000	Preço Total =>	618,78

3.4.3.3	Código	Banco	Descrição	Tipo	Und	Quant.	Valor Unit	Total	
Composição	94963	SINAPI	CONCRETO FCK = 15MPA, TRAÇO 1:3,4:3,5 (EM MASSA SECA DE CIMENTO/ AREIA MÉDIA/ BRITA 1) - PREPARO MECÂNICO COM BETONEIRA 400 L. AF_05/2021	FUES - FUNDAÇÕES E ESTRUTURAS	m³	1,0000000	458,24	458,24	
Composição Auxiliar	88830	SINAPI	BETONEIRA CAPACIDADE NOMINAL DE 400 L, CAPACIDADE DE MISTURA 280 L, MOTOR ELÉTRICO TRIFÁSICO POTÊNCIA DE 2 CV, SEM CARREGADOR - CHP DIURNO. AF_10/2014	CHOR - CUSTOS HORÁRIOS DE MÁQUINAS E EQUIPAMENTOS	CHP	0,7563000	2,10	1,58	
Composição Auxiliar	88831	SINAPI	BETONEIRA CAPACIDADE NOMINAL DE 400 L, CAPACIDADE DE MISTURA 280 L, MOTOR ELÉTRICO TRIFÁSICO POTÊNCIA DE 2 CV, SEM CARREGADOR - CHI DIURNO. AF_10/2014	CHOR - CUSTOS HORÁRIOS DE MÁQUINAS E EQUIPAMENTOS	CHI	0,7131000	0,38	0,27	
Composição Auxiliar	88316	SINAPI	SERVENTE COM ENCARGOS COMPLEMENTARES	SEDI - SERVIÇOS DIVERSOS	H	2,3275000	18,23	42,43	
Composição Auxiliar	88377	SINAPI	OPERADOR DE BETONEIRA ESTACIONÁRIA/MISTURADOR COM ENCARGOS COMPLEMENTARES	SEDI - SERVIÇOS DIVERSOS	H	1,4695000	25,40	37,32	
Insumo	00000370	SINAPI	AREIA MEDIA - POSTO JAZIDA/FORNECEDOR (RETIRADO NA JAZIDA, SEM TRANSPORTE)	Material	m³	0,8046000	110,01	88,51	
Insumo	00001379	SINAPI	CIMENTO PORTLAND COMPOSTO CP II-32	Material	KG	273,0630000	0,85	232,10	
Insumo	00004721	SINAPI	PEDRA BRITADA N. 1 (9,5 a 19 MM) POSTO PEDREIRA/FORNECEDOR, SEM FRETE	Material	m³	0,5792000	96,74	56,03	
				MO sem LS =>	23,57	LS =>	28,66	MO com LS =>	52,23
				Valor do BDI =>	108,78			Valor com BDI =>	567,02
						Quant. =>	0,4800000	Preço Total =>	272,16

3.4.3.4	Código	Banco	Descrição	Tipo	Und	Quant.	Valor Unit	Total
---------	--------	-------	-----------	------	-----	--------	------------	-------

WDS ENGENHARIA LTDA
CNPJ: 19.891.447/0001-26

Composição	92873	SINAPI	LANÇAMENTO COM USO DE BALDES, ADENSAMENTO E ACABAMENTO DE CONCRETO EM ESTRUTURAS. AF_12/2015	FUES - FUNDAÇÕES E ESTRUTURAS	m³	1,0000000	194,09	194,09	
Composição Auxiliar	90586	SINAPI	VIBRADOR DE IMERSÃO, DIÂMETRO DE PONTEIRA 45MM, MOTOR ELÉTRICO TRIFÁSICO POTÊNCIA DE 2 CV - CHP DIURNO. AF_06/2015	CHOR - CUSTOS HORÁRIOS DE MÁQUINAS E EQUIPAMENTOS	CHP	0,6720000	1,51	1,01	
Composição Auxiliar	90587	SINAPI	VIBRADOR DE IMERSÃO, DIÂMETRO DE PONTEIRA 45MM, MOTOR ELÉTRICO TRIFÁSICO POTÊNCIA DE 2 CV - CHI DIURNO. AF_06/2015	CHOR - CUSTOS HORÁRIOS DE MÁQUINAS E EQUIPAMENTOS	CHI	1,1740000	0,56	0,65	
Composição Auxiliar	88262	SINAPI	CARPINTEIRO DE FORMAS COM ENCARGOS COMPLEMENTARES	SEDI - SERVIÇOS DIVERSOS	H	1,8460000	24,65	45,50	
Composição Auxiliar	88309	SINAPI	PEDREIRO COM ENCARGOS COMPLEMENTARES	SEDI - SERVIÇOS DIVERSOS	H	1,8460000	24,91	45,98	
Composição Auxiliar	88316	SINAPI	SERVENTE COM ENCARGOS COMPLEMENTARES	SEDI - SERVIÇOS DIVERSOS	H	5,5380000	18,23	100,95	
				MO sem LS =>	55,04	LS =>	66,93	MO com LS =>	121,97
				Valor do BDI =>	46,07			Valor com BDI =>	240,16
						Quant. =>	0,4800000	Preço Total =>	115,27

3.4.4								4	1.225,44
3.4.4.1	Código	Banco	Descrição	Tipo	Und	Quant.	Valor Unit	Total	
Composição	9979	ORSE	Cabo de aço galvanizado 8mm (tensor)	Estrutura Metálica	m	1,0000000	20,64	20,64	
Composição Auxiliar	10549	ORSE	Encargos Complementares - Servente	Provisórios	h	0,2000000	3,53	0,70	
Composição Auxiliar	10555	ORSE	Encargos Complementares - Armador	Provisórios	h	0,2000000	3,38	0,67	
Insumo	10395	ORSE	Cabo de aço 8,0 mm media resistencia	Material	m	1,0500000	13,16	13,81	
Insumo	00000378	SINAPI	ARMADOR (HORISTA)	Mão de Obra	H	0,2000000	16,89	3,37	
Insumo	00006111	SINAPI	SERVENTE DE OBRAS	Mão de Obra	H	0,2000000	10,45	2,09	
				MO sem LS =>	2,46	LS =>	3,00	MO com LS =>	5,46
				Valor do BDI =>	4,89			Valor com BDI =>	25,53
						Quant. =>	48,0000000	Preço Total =>	1.225,44

3.4.5								4	1.299,98
3.4.5.1	Código	Banco	Descrição	Tipo	Und	Quant.	Valor Unit	Total	
Composição	3848	ORSE	Cabo de aço galvanizado 15mm (tensor)	Estrutura Metálica	m	1,0000000	47,76	47,76	
Composição Auxiliar	10549	ORSE	Encargos Complementares - Servente	Provisórios	h	0,2500000	3,53	0,88	
Composição Auxiliar	10555	ORSE	Encargos Complementares - Armador	Provisórios	h	0,2500000	3,38	0,84	
Insumo	2972	ORSE	Cabo de aço galvanizado com alma de fibra DN 15 mm (5/8")	Material	m	1,0500000	37,35	39,21	
Insumo	00000378	SINAPI	ARMADOR (HORISTA)	Mão de Obra	H	0,2500000	16,89	4,22	

WDS ENGENHARIA LTDA
CNPJ: 19.891.447/0001-26

Insumo	00006111	SINAPI	SERVENTE DE OBRAS	Mão de Obra	H	0,2500000	10,45	2,61
				MO sem LS =>		3,08		6,83
				Valor do BDI =>		11,33		59,09
					LS =>		3,75	
								MO com LS =>
								Valor com BDI =>
					Quant. =>	22,0000000	Preço Total =>	1.299,98

3.4.6									24.540,40
3.4.6.1	Código	Banco	Descrição	Tipo	Und	Quant.	Valor Unit	Total	
Composição	89272	SINAPI	GUINDASTE HIDRÁULICO AUTOPROPELIDO, COM LANÇA TELESCÓPICA 28,80 M, CAPACIDADE MÁXIMA 30 T, POTÊNCIA 97 KW, TRAÇÃO 4 X 4 - CHP DIURNO. AF_11/2014	CHOR - CUSTOS HORÁRIOS DE MÁQUINAS E EQUIPAMENTOS	CHP	1,0000000	211,25	211,25	
Composição Auxiliar	89269	SINAPI	GUINDASTE HIDRÁULICO AUTOPROPELIDO, COM LANÇA TELESCÓPICA 28,80 M, CAPACIDADE MÁXIMA 30 T, POTÊNCIA 97 KW, TRAÇÃO 4 X 4 - IMPOSTOS E SEGUROS. AF_11/2014	CHOR - CUSTOS HORÁRIOS DE MÁQUINAS E EQUIPAMENTOS	H	1,0000000	7,19	7,19	
Composição Auxiliar	89270	SINAPI	GUINDASTE HIDRÁULICO AUTOPROPELIDO, COM LANÇA TELESCÓPICA 28,80 M, CAPACIDADE MÁXIMA 30 T, POTÊNCIA 97 KW, TRAÇÃO 4 X 4 - MANUTENÇÃO. AF_11/2014	CHOR - CUSTOS HORÁRIOS DE MÁQUINAS E EQUIPAMENTOS	H	1,0000000	81,11	81,11	
Composição Auxiliar	89267	SINAPI	GUINDASTE HIDRÁULICO AUTOPROPELIDO, COM LANÇA TELESCÓPICA 28,80 M, CAPACIDADE MÁXIMA 30 T, POTÊNCIA 97 KW, TRAÇÃO 4 X 4 - DEPRECIACÃO. AF_11/2014	CHOR - CUSTOS HORÁRIOS DE MÁQUINAS E EQUIPAMENTOS	H	1,0000000	50,46	50,46	
Composição Auxiliar	89268	SINAPI	GUINDASTE HIDRÁULICO AUTOPROPELIDO, COM LANÇA TELESCÓPICA 28,80 M, CAPACIDADE MÁXIMA 30 T, POTÊNCIA 97 KW, TRAÇÃO 4 X 4 - JUROS. AF_11/2014	CHOR - CUSTOS HORÁRIOS DE MÁQUINAS E EQUIPAMENTOS	H	1,0000000	9,08	9,08	
Composição Auxiliar	89271	SINAPI	GUINDASTE HIDRÁULICO AUTOPROPELIDO, COM LANÇA TELESCÓPICA 28,80 M, CAPACIDADE MÁXIMA 30 T, POTÊNCIA 97 KW, TRAÇÃO 4 X 4 - MATERIAIS NA OPERAÇÃO. AF_11/2014	CHOR - CUSTOS HORÁRIOS DE MÁQUINAS E EQUIPAMENTOS	H	1,0000000	37,44	37,44	
Composição Auxiliar	88296	SINAPI	OPERADOR DE GUINDASTE COM ENCARGOS COMPLEMENTARES	SEDI - SERVIÇOS DIVERSOS	H	1,0000000	25,97	25,97	
				MO sem LS =>		8,71		19,30	
				Valor do BDI =>		50,15		261,40	
					LS =>		10,59		
								MO com LS =>	
								Valor com BDI =>	
					Quant. =>	40,0000000	Preço Total =>	10.456,00	

3.4.6.2	Código	Banco	Descrição	Tipo	Und	Quant.	Valor Unit	Total
Composição	73480	SINAPI	CUSTO HORARIO PRODUTIVO - GUINDASTE MUNK 640/18 - 8T S/CAMINHAO MERCE-DES BENZ 1418/51 - 184 HP	CHOR - CUSTOS HORÁRIOS DE MÁQUINAS E EQUIPAMENTOS	H	1,0000000	284,56	284,56
Insumo	00004221	SINAPI	OLEO DIESEL COMBUSTIVEL COMUM	Material	L	33,1199999	7,72	255,68
Insumo	00010512	SINAPI	MOTORISTA DE CAMINHAO (MENSALISTA)	Mão de Obra	MES	0,0045455	3.750,08	17,04
Insumo	00011611	SINAPI	!EM PROCESSO DE DESATIVACAO! GUINDAUTO HIDRAULICO, CARGA MAX 7,7 TON. (A 5,52M), AL TURA MAX = 8,64M, P/ MONTAGEM SOBRE CHASSIS DE CAMINHAO**CAIXA**	Equipamento	UN	0,0001617	73.222,85	11,84
				MO sem LS =>		7,69		17,04
				Valor do BDI =>		67,55		352,11
					LS =>		9,35	
								MO com LS =>
								Valor com BDI =>
					Quant. =>	40,0000000	Preço Total =>	14.084,40

3.5									402,00
LIMPEZA FINAL DA OBRA									
3.5.1	Código	Banco	Descrição	Tipo	Und	Quant.	Valor Unit	Total	
Composição	9537	SINAPI	LIMPEZA FINAL DA OBRA	SEDI - SERVIÇOS DIVERSOS	m²	1,0000000	3,25	3,25	
Composição Auxiliar	88316	SINAPI	SERVENTE COM ENCARGOS COMPLEMENTARES	SEDI - SERVIÇOS DIVERSOS	H	0,1400000	18,23	2,55	
Insumo	00000003	SINAPI	ACIDO CLORIDRICO / ACIDO MURIATICO, DILUICAO 10% A 12% PARA USO EM LIMPEZA	Material	L	0,0500000	14,10	0,70	
				MO sem LS =>	0,67	LS =>	0,81	MO com LS =>	1,48
				Valor do BDI =>	0,77			Valor com BDI =>	4,02
				Quant. =>	100,0000000	Preço Total =>		402,00	

3.6									37.906,87
ADMINISTRAÇÃO LOCAL									
3.6.1	Código	Banco	Descrição	Tipo	Und	Quant.	Valor Unit	Total	
Composição	93572	SINAPI	ENCARREGADO GERAL DE OBRAS COM ENCARGOS COMPLEMENTARES	SEDI - SERVIÇOS DIVERSOS	MES	1,0000000	5.000,85	5.000,85	
Composição Auxiliar	95422	SINAPI	CURSO DE CAPACITAÇÃO PARA ENCARREGADO GERAL DE OBRAS (ENCARGOS COMPLEMENTARES) - MENSALISTA	SEDI - SERVIÇOS DIVERSOS	MES	1,0000000	59,67	59,67	
Insumo	00040818	SINAPI	ENCARREGADO GERAL DE OBRAS (MENSALISTA)	Mão de Obra	MES	1,0000000	4.555,51	4.555,51	
Insumo	00040863	SINAPI	EXAMES - MENSALISTA (COLETADO CAIXA)	Material	MES	1,0000000	152,35	152,35	
Insumo	00043499	SINAPI	EPI - FAMILIA ENCARREGADO GERAL - MENSALISTA (ENCARGOS COMPLEMENTARES - COLETADO CAIXA)	Equipamento	MES	1,0000000	202,94	202,94	
Insumo	00043475	SINAPI	FERRAMENTAS - FAMILIA ENCARREGADO GERAL - MENSALISTA (ENCARGOS COMPLEMENTARES - COLETADO CAIXA)	Equipamento	MES	1,0000000	18,58	18,58	
Insumo	00040864	SINAPI	SEGURO - MENSALISTA (COLETADO CAIXA)	Material	MES	1,0000000	11,80	11,80	
				MO sem LS =>	2.082,66	LS =>	2.532,52	MO com LS =>	4.615,18
				Valor do BDI =>	1.187,20			Valor com BDI =>	6.188,05
				Quant. =>	2,0000000	Preço Total =>		12.376,10	

3.6.2	Código	Banco	Descrição	Tipo	Und	Quant.	Valor Unit	Total	
Composição	94295	SINAPI	MESTRE DE OBRAS COM ENCARGOS COMPLEMENTARES	SEDI - SERVIÇOS DIVERSOS	MES	1,0000000	6.812,08	6.812,08	
Composição Auxiliar	95423	SINAPI	CURSO DE CAPACITAÇÃO PARA MESTRE DE OBRAS (ENCARGOS COMPLEMENTARES) - MENSALISTA	SEDI - SERVIÇOS DIVERSOS	MES	1,0000000	83,09	83,09	
Insumo	00040863	SINAPI	EXAMES - MENSALISTA (COLETADO CAIXA)	Material	MES	1,0000000	152,35	152,35	
Insumo	00043499	SINAPI	EPI - FAMILIA ENCARREGADO GERAL - MENSALISTA (ENCARGOS COMPLEMENTARES - COLETADO CAIXA)	Equipamento	MES	1,0000000	202,94	202,94	
Insumo	00043475	SINAPI	FERRAMENTAS - FAMILIA ENCARREGADO GERAL - MENSALISTA (ENCARGOS COMPLEMENTARES - COLETADO CAIXA)	Equipamento	MES	1,0000000	18,58	18,58	
Insumo	00040819	SINAPI	MESTRE DE OBRAS (MENSALISTA)	Mão de Obra	MES	1,0000000	6.343,32	6.343,32	
Insumo	00040864	SINAPI	SEGURO - MENSALISTA (COLETADO CAIXA)	Material	MES	1,0000000	11,80	11,80	
				MO sem LS =>	2.900,00	LS =>	3.526,41	MO com LS =>	6.426,41

WDS ENGENHARIA LTDA
CNPJ: 19.891.447/0001-26

Valor do BDI => 1.617,18

Valor com BDI => 8.429,26

Quant. => 2,0000000 Preço Total => 16.858,52

3.6.3	Código	Banco	Descrição	Tipo	Und	Quant.	Valor Unit	Total
Composição	90777	SINAPI	ENGENHEIRO CIVIL DE OBRA JUNIOR COM ENCARGOS COMPLEMENTARES	SEDI - SERVIÇOS DIVERSOS	H	1,0000000	93,45	93,45
Composição Auxiliar	95402	SINAPI	CURSO DE CAPACITAÇÃO PARA ENGENHEIRO CIVIL DE OBRA JÚNIOR (ENCARGOS COMPLEMENTARES) - HORISTA	SEDI - SERVIÇOS DIVERSOS	H	1,0000000	1,08	1,08
Insumo	00002706	SINAPI	ENGENHEIRO CIVIL DE OBRA JUNIOR	Mão de Obra	H	1,0000000	90,83	90,83
Insumo	00043486	SINAPI	EPI - FAMILIA ENGENHEIRO CIVIL - HORISTA (ENCARGOS COMPLEMENTARES - COLETADO CAIXA)	Equipamento	H	1,0000000	0,66	0,66
Insumo	00037372	SINAPI	EXAMES - HORISTA (COLETADO CAIXA)	Outros	H	1,0000000	0,81	0,81
Insumo	00043462	SINAPI	FERRAMENTAS - FAMILIA ENGENHEIRO CIVIL - HORISTA (ENCARGOS COMPLEMENTARES - COLETADO CAIXA)	Equipamento	H	1,0000000	0,01	0,01
Insumo	00037373	SINAPI	SEGURO - HORISTA (COLETADO CAIXA)	Taxas	H	1,0000000	0,06	0,06

MO sem LS => 41,48 LS => 50,43 MO com LS => 91,91

Valor do BDI => 22,18 Valor com BDI => 115,63

Quant. => 75,0000000 Preço Total => 8.672,25

Total sem BDI 2.262.419,75
Total do BDI 537.058,60
Total Geral 2.799.478,35

WECSLEI DUARTE DE SOUZA
Engenheiro Civil - CREA 050833702-0

WDS ENGENHARIA LTDA
CNPJ: 19.891.447/0001-26



Obra
CONSTRUÇÃO DE 03 (TRÊS) PONTES NO MUNICÍPIO DE BARREIRAS - BA

Bancos
SINAPI - 06/2022 - Bahia
ORSE - 01/2022 - Sergipe

B.D.I.
23,74%

Encargos Sociais
Desonerado:
Horista: 121,60%
Mensalista: 75,80%

Planilha Orçamentária Resumida

Item	Descrição	Total
1	PONTE DA RUA FLORIANO PEIXOTO	779.326,44
2	PONTE DO BARROÇÃO	1.071.225,70
3	PONTE DO ASSENTAMENTO RIO DE ONDAS	948.926,21

Total sem BDI 2.262.419,75
Total do BDI 537.058,60
Total Geral 2.799.478,35

WECSLEI DUARTE DE SOUZA
Engenheiro Civil - CREA 050833702-0



Obra
CONSTRUÇÃO DE 03 (TRÊS) PONTES NO MUNICÍPIO DE BARREIRAS - BA

Bancos
SINAPI - 06/2022 - Bahia
ORSE - 01/2022 - Sergipe

B.D.I.
23,74%

Encargos
Desonerado:
Horista:
121,60%
Mensalista:
75,80%

Orçamento Sintético

Item	Código	Banco	Descrição	Und	Quant.	Valor Unit	Valor Unit com BDI	Total
1			PONTE DA RUA FLORIANO PEIXOTO					779.326,44
1.1			SERVIÇOS PRELIMINARES					30.887,59
1.1.1	74209/001	SINAPI	PLACA DE OBRA EM CHAPA DE ACO GALVANIZADO	m²	6	418,86	518,29	3.109,74
1.1.2	41598	SINAPI	ENTRADA PROVISORIA DE ENERGIA ELETRICA AEREA TRIFASICA 40A EM POSTE MADEIRA	UN	1	2.589,99	3.204,85	3.204,85
1.1.3	93584	SINAPI	EXECUÇÃO DE DEPÓSITO EM CANTEIRO DE OBRA EM CHAPA DE MADEIRA COMPENSADA, NÃO INCLUSO MOBILIÁRIO. AF_04/2016	m²	20	954,24	1.180,77	23.615,40
1.1.4	73992/001	SINAPI	LOCACAO CONVENCIONAL DE OBRA, ATRAVÉS DE GABARITO DE TABUAS CORRIDAS PONTALETADAS A CADA 1,50M, SEM REAPROVEITAMENTO	m²	42	18,43	22,80	957,60
1.2			MOVIMENTO DE TERRA					21.852,55
1.2.1	73948/016	SINAPI	LIMPEZA MANUAL DO TERRENO (C/ RASPAGEM SUPERFICIAL)	m²	50	4,55	5,63	281,50
1.2.2	93358	SINAPI	ESCAVAÇÃO MANUAL DE VALA COM PROFUNDIDADE MENOR OU IGUAL A 1,30 M. AF_02/2021	m³	135,89	72,11	89,22	12.124,10
1.2.3	94097	SINAPI	PREPARO DE FUNDO DE VALA COM LARGURA MENOR QUE 1,5 M, EM LOCAL COM NÍVEL BAIXO DE INTERFERÊNCIA. AF_06/2016	m²	169,84	5,64	6,97	1.183,78
1.2.4	41722	SINAPI	COMPACTACAO MECANICA A 100% DO PROCTOR NORMAL - PAVIMENTACAO URBANA	m³	799,92	8,35	10,33	8.263,17
1.3			INFRAESTRUTURA					545.138,63
1.3.1			CABECEIRA EM CONCRETO CICLOPICO CONFORMADA EM MANILHAS		2			545.138,63
1.3.1.1	73361	SINAPI	CONCRETO CICLOPICO FCK=10MPA 30% PEDRA DE MAO INCLUSIVE LANÇAMENTO	m³	274,5	512,87	634,62	174.203,19
1.3.1.2	92873	SINAPI	LANÇAMENTO COM USO DE BALDES, ADENSAMENTO E ACABAMENTO DE CONCRETO EM ESTRUTURAS. AF_12/2015	m³	274,5	194,09	240,16	65.923,92
1.3.1.3	00007757	SINAPI	TUBO DE CONCRETO ARMADO PARA AGUAS PLUVIAIS, CLASSE PA-1, COM ENCAIXE PONTA E BOLSA, DIAMETRO NOMINAL DE 1200 MM	M	352	700,27	866,51	305.011,52

1.4			SUPERESTRUTURA					155.066,36
1.4.1			LONGARINA PRÉ MOLDADA					132.744,22
1.4.1.1	IPWD02535	Próprio	LONGARINA DE CONCRETO PRÉ MOLDADO, 0,60x0,70x10 m FCK: 25 MPa, INCLUINDO TRANSPORTE ATÉ O LOCAL COM CARRETA ATÉ 22 TONELADAS	UN	7	15.325,25	18.963,46	132.744,22
1.4.2			GUARDA EM CONCRETO 20X20 X60 CM			10		1.627,78
1.4.2.1	92270	SINAPI	FABRICAÇÃO DE FÔRMA PARA VIGAS, COM MADEIRA SERRADA, E = 25 MM. AF 09/2020	m²	4,8	189,36	234,31	1.124,68
1.4.2.2	73990/001	SINAPI	ARMACAO ACO CA-50 P/1,0M3 DE CONCRETO	UN	0,24	1.041,81	1.289,13	309,39
1.4.2.3	94963	SINAPI	CONCRETO FCK = 15MPA, TRAÇO 1:3,4:3,5 (EM MASSA SECA DE CIMENTO/ AREIA MÉDIA/ BRITA 1) - PREPARO MECÂNICO COM BETONEIRA 400 L. AF 05/2021	m³	0,24	458,24	567,02	136,08
1.4.2.4	92873	SINAPI	LANÇAMENTO COM USO DE BALDES, ADENSAMENTO E ACABAMENTO DE CONCRETO EM ESTRUTURAS. AF 12/2015	m³	0,24	194,09	240,16	57,63
1.4.3			CABO DE PROTEÇÃO D=8 MM			4		1.225,44
1.4.3.1	9979	ORSE	Cabo de aço galvanizado 8mm (tensor)	m	48	20,64	25,53	1.225,44
1.4.4			TIRANTE/ NERVURA D=16 MM			4		1.063,62
1.4.4.1	3848	ORSE	Cabo de aço galvanizado 15mm (tensor)	m	18	47,76	59,09	1.063,62
1.4.5			GUINDASTE					18.405,30
1.4.5.1	89272	SINAPI	GUINDASTE HIDRÁULICO AUTOPROPELIDO, COM LANÇA TELESCÓPICA 28,80 M, CAPACIDADE MÁXIMA 30 T, POTÊNCIA 97 KW, TRAÇÃO 4 X 4 - CHP DIURNO. AF 11/2014	CHP	30	211,25	261,40	7.842,00
1.4.5.2	73480	SINAPI	CUSTO HORARIO PRODUTIVO - GUINDASTE MUNK 640/18 - 8T S/CAMINHAO MERCE-DES BENZ 1418/51 - 184 HP	H	30	284,56	352,11	10.563,30
1.5			LIMPEZA FINAL DA OBRA					201,00
1.5.1	9537	SINAPI	LIMPEZA FINAL DA OBRA	m²	50	3,25	4,02	201,00
1.6			ADMINISTRAÇÃO LOCAL					26.180,31
1.6.1	93572	SINAPI	ENCARREGADO GERAL DE OBRAS COM ENCARGOS COMPLEMENTARES	MES	1	5.000,85	6.188,05	6.188,05
1.6.2	94295	SINAPI	MESTRE DE OBRAS COM ENCARGOS COMPLEMENTARES	MES	1	6.812,08	8.429,26	8.429,26
1.6.3	90777	SINAPI	ENGENHEIRO CIVIL DE OBRA JUNIOR COM ENCARGOS COMPLEMENTARES	H	100	93,45	115,63	11.563,00
2			PONTE DO BARROÇÃO					1.071.225,70

WDS ENGENHARIA LTDA
CNPJ: 19.891.447/0001-26

2.1			SERVIÇOS PRELIMINARES					91.619,29
2.1.1	74209/001	SINAPI	PLACA DE OBRA EM CHAPA DE ACO GALVANIZADO	m²	6	418,86	518,29	3.109,74
2.1.2	41598	SINAPI	ENTRADA PROVISORIA DE ENERGIA ELETRICA AEREA TRIFASICA 40A EM POSTE MADEIRA	UN	1	2.589,99	3.204,85	3.204,85
2.1.3	93584	SINAPI	EXECUÇÃO DE DEPÓSITO EM CANTEIRO DE OBRA EM CHAPA DE MADEIRA COMPENSADA, NÃO INCLUSO MOBILIÁRIO. AF_04/2016	m²	20	954,24	1.180,77	23.615,40
2.1.4	73992/001	SINAPI	LOCACAO CONVENCIONAL DE OBRA, ATRAVÉS DE GABARITO DE TABUAS CORRIDAS PONTALETADAS A CADA 1,50M, SEM REAPROVEITAMENTO	m²	42	18,43	22,80	957,60
2.1.5	97628	SINAPI	DEMOLIÇÃO DE LAJES, DE FORMA MANUAL, SEM REAPROVEITAMENTO. AF_12/2017	m³	30	237,11	293,39	8.801,70
2.1.6	5944	SINAPI	PÁ CARREGADEIRA SOBRE RODAS, POTÊNCIA 197 HP, CAPACIDADE DA CAÇAMBA 2,5 A 3,5 M3, PESO OPERACIONAL 18338 KG - CHP DIURNO. AF_06/2014	CHP	150	273,35	338,24	50.736,00
2.1.7	93588	SINAPI	TRANSPORTE COM CAMINHÃO BASCULANTE DE 10 M³, EM VIA URBANA EM LEITO NATURAL (UNIDADE: M3XKM). AF_07/2020	M3XKM	300	3,22	3,98	1.194,00
2.2			MOVIMENTO DE TERRA					21.852,55
2.2.1	73948/016	SINAPI	LIMPEZA MANUAL DO TERRENO (C/ RASPAGEM SUPERFICIAL)	m²	50	4,55	5,63	281,50
2.2.2	93358	SINAPI	ESCAVAÇÃO MANUAL DE VALA COM PROFUNDIDADE MENOR OU IGUAL A 1,30 M. AF_02/2021	m³	135,89	72,11	89,22	12.124,10
2.2.3	94097	SINAPI	PREPARO DE FUNDO DE VALA COM LARGURA MENOR QUE 1,5 M, EM LOCAL COM NÍVEL BAIXO DE INTERFERÊNCIA. AF_06/2016	m²	169,84	5,64	6,97	1.183,78
2.2.4	41722	SINAPI	COMPACTACAO MECANICA A 100% DO PROCTOR NORMAL - PAVIMENTACAO URBANA	m³	799,92	8,35	10,33	8.263,17
2.3			INFRAESTRUTURA					681.488,89
2.3.1			CABECEIRA EM CONCRETO CICLOPICO CONFORMADA EM MANILHAS			2		681.488,89
2.3.1.1	73361	SINAPI	CONCRETO CICLOPICO FCK=10MPA 30% PEDRA DE MAO INCLUSIVE LANÇAMENTO	m³	343,2	512,87	634,62	217.801,58
2.3.1.2	92873	SINAPI	LANÇAMENTO COM USO DE BALDES, ADENSAMENTO E ACABAMENTO DE CONCRETO EM ESTRUTURAS. AF_12/2015	m³	343,2	194,09	240,16	82.422,91
2.3.1.3	00007757	SINAPI	TUBO DE CONCRETO ARMADO PARA AGUAS PLUVIAIS, CLASSE PA-1, COM ENCAIXE PONTA E BOLSA, DIAMETRO NOMINAL DE 1200 MM	M	440	700,27	866,51	381.264,40
2.4			SUPERESTRUTURA					249.883,66
2.4.1			LONGARINA PRÉ MOLDADA			12		227.561,52

WDS ENGENHARIA LTDA
CNPJ: 19.891.447/0001-26

2.4.1.1	SF 009	Próprio	LONGARINA DE CONCRETO PRÉ MOLDADO, 0,60x0,70x12 m FCK: 25 MPa, INCLUINDO TRANSPORTE ATÉ O LOCAL COM CARRETA ATÉ 22 TONELADAS	UN	12	15.325,25	18.963,46	227.561,52
2.4.2			GUARDA EM CONCRETO 20X20 X60 CM			10		1.627,78
2.4.2.1	92270	SINAPI	FABRICAÇÃO DE FÔRMA PARA VIGAS, COM MADEIRA SERRADA, E = 25 MM. AF 09/2020	m²	4,8	189,36	234,31	1.124,68
2.4.2.2	73990/001	SINAPI	ARMAÇAO ACO CA-50 P/1,0M3 DE CONCRETO	UN	0,24	1.041,81	1.289,13	309,39
2.4.2.3	94963	SINAPI	CONCRETO FCK = 15MPa, TRAÇO 1:3,4:3,5 (EM MASSA SECA DE CIMENTO/ AREIA MÉDIA/ BRITA 1) - PREPARO MECÂNICO COM BETONEIRA 400 L. AF 05/2021	m³	0,24	458,24	567,02	136,08
2.4.2.4	92873	SINAPI	LANÇAMENTO COM USO DE BALDES, ADENSAMENTO E ACABAMENTO DE CONCRETO EM ESTRUTURAS. AF 12/2015	m³	0,24	194,09	240,16	57,63
2.4.3			CABO DE PROTEÇÃO D=8 MM			4		1.225,44
2.4.3.1	9979	ORSE	Cabo de aço galvanizado 8mm (tensor)	m	48	20,64	25,53	1.225,44
2.4.4			TIRANTE/ NERVURA D=16 MM			4		1.063,62
2.4.4.1	3848	ORSE	Cabo de aço galvanizado 15mm (tensor)	m	18	47,76	59,09	1.063,62
2.4.5			GUINDASTE					18.405,30
2.4.5.1	89272	SINAPI	GUINDASTE HIDRÁULICO AUTOPROPELIDO, COM LANÇA TELESCÓPICA 28,80 M, CAPACIDADE MÁXIMA 30 T, POTÊNCIA 97 KW, TRAÇÃO 4 X 4 - CHP DIURNO. AF 11/2014	CHP	30	211,25	261,40	7.842,00
2.4.5.2	73480	SINAPI	CUSTO HORARIO PRODUTIVO - GUINDASTE MUNK 640/18 - 8T S/CAMINHAO MERCE-DES BENZ 1418/51 - 184 HP	H	30	284,56	352,11	10.563,30
2.5			LIMPEZA FINAL DA OBRA					201,00
2.5.1	9537	SINAPI	LIMPEZA FINAL DA OBRA	m²	50	3,25	4,02	201,00
2.6			ADMINISTRAÇÃO LOCAL					26.180,31
2.6.1	93572	SINAPI	ENCARREGADO GERAL DE OBRAS COM ENCARGOS COMPLEMENTARES	MES	1	5.000,85	6.188,05	6.188,05
2.6.2	94295	SINAPI	MESTRE DE OBRAS COM ENCARGOS COMPLEMENTARES	MES	1	6.812,08	8.429,26	8.429,26
2.6.3	90777	SINAPI	ENGENHEIRO CIVIL DE OBRA JUNIOR COM ENCARGOS COMPLEMENTARES	H	100	93,45	115,63	11.563,00
3			PONTE DO ASSENTAMENTO RIO DE ONDAS					948.926,21
3.1			SERVIÇOS PRELIMINARES					33.869,83
3.1.1	74209/001	SINAPI	PLACA DE OBRA EM CHAPA DE ACO GALVANIZADO	m²	6	418,86	518,29	3.109,74

WDS ENGENHARIA LTDA
CNPJ: 19.891.447/0001-26

3.1.2	41598	SINAPI	ENTRADA PROVISORIA DE ENERGIA ELETRICA AEREA TRIFASICA 40A EM POSTE MADEIRA	UN	1	2.589,99	3.204,85	3.204,85
3.1.3	93584	SINAPI	EXECUÇÃO DE DEPÓSITO EM CANTEIRO DE OBRA EM CHAPA DE MADEIRA COMPENSADA, NÃO INCLUSO MOBILIÁRIO. AF_04/2016	m²	20	954,24	1.180,77	23.615,40
3.1.4	73992/001	SINAPI	LOCACAO CONVENCIONAL DE OBRA, ATRAVÉS DE GABARITO DE TABUAS CORRIDAS PONTALETADAS A CADA 1,50M, SEM REAPROVEITAMENTO	m²	172,8	18,43	22,80	3.939,84
3.2			MOVIMENTO DE TERRA					29.112,95
3.2.1	73948/016	SINAPI	LIMPEZA MANUAL DO TERRENO (C/ RASPAGEM SUPERFICIAL)	m²	100	4,55	5,63	563,00
3.2.2	79475	SINAPI	ESCAVAÇÃO MANUAL CAMPO ABERTO P/TUBULAO - FUSTE E/OU BASE (PARA TODAS AS PROFUNDIDADES)	m³	15	376,00	465,26	6.978,90
3.2.3	93358	SINAPI	ESCAVAÇÃO MANUAL DE VALA COM PROFUNDIDADE MENOR OU IGUAL A 1.30 M. AF_02/2021	m³	135,89	72,11	89,22	12.124,10
3.2.4	94097	SINAPI	PREPARO DE FUNDO DE VALA COM LARGURA MENOR QUE 1,5 M, EM LOCAL COM NÍVEL BAIXO DE INTERFERÊNCIA. AF_06/2016	m²	169,84	5,64	6,97	1.183,78
3.2.5	41722	SINAPI	COMPACTACAO MECANICA A 100% DO PROCTOR NORMAL - PAVIMENTACAO URBANA	m³	799,92	8,35	10,33	8.263,17
3.3			INFRAESTRUTURA					468.071,30
3.3.1			PILAR CONCRETADO EM MANILHA DE CONCRETO		5			77.886,50
3.3.1.1	83534	SINAPI	LASTRO DE CONCRETO, PREPARO MECÂNICO, INCLUSOS ADITIVO IMPERMEABILIZANTE, LANÇAMENTO E ADENSAMENTO	m³	1,1	697,49	863,07	949,37
3.3.1.2	73361	SINAPI	CONCRETO CICLOPICO FCK=10MPA 30% PEDRA DE MAO INCLUSIVE LANÇAMENTO	m³	32,1	512,87	634,62	20.371,30
3.3.1.3	00007757	SINAPI	TUBO CONCRETO ARMADO, CLASSE PA-1, PB, DN 1200 MM, PARA AGUAS PLUVIAIS (NBR 8890)	M	35	700,27	866,51	30.327,85
3.3.1.4	92760	SINAPI	ARMAÇÃO DE PILAR OU VIGA DE ESTRUTURA CONVENCIONAL DE CONCRETO ARMADO UTILIZANDO AÇO CA-50 DE 6,3 MM - MONTAGEM. AF_06/2022	KG	134,6	16,18	20,02	2.694,69
3.3.1.5	92763	SINAPI	ARMAÇÃO DE PILAR OU VIGA DE ESTRUTURA CONVENCIONAL DE CONCRETO ARMADO UTILIZANDO AÇO CA-50 DE 12,5 MM - MONTAGEM. AF_06/2022	KG	409,85	12,03	14,88	6.098,56
3.3.1.6	C0817	SEINFRA	COLOCAÇÃO TUBO CONCRETO PB D=1000 EM PV C/REJUNT./TRANSPORTE	UN	35	224,80	278,16	9.735,60
3.3.1.7	92873	SINAPI	LANÇAMENTO COM USO DE BALDES, ADENSAMENTO E ACABAMENTO DE CONCRETO EM ESTRUTURAS. AF_12/2015	m³	32,1	194,09	240,16	7.709,13
3.3.2			CABECEIRA EM CONCRETO CICLOPICO CONFORMADA EM MANILHAS		2			390.184,80
3.3.2.1	73361	SINAPI	CONCRETO CICLOPICO FCK=10MPA 30% PEDRA DE MAO INCLUSIVE LANÇAMENTO	m³	196,42	512,87	634,62	124.652,06
3.3.2.2	92873	SINAPI	LANÇAMENTO COM USO DE BALDES, ADENSAMENTO E ACABAMENTO DE CONCRETO EM ESTRUTURAS. AF_12/2015	m³	196,42	194,09	240,16	47.172,22

WDS ENGENHARIA LTDA
CNPJ: 19.891.447/0001-26

3.3.2.3	00007757	SINAPI	TUBO DE CONCRETO ARMADO PARA AGUAS PLUVIAIS, CLASSE PA-1, COM ENCAIXE PONTA E BOLSA, DIAMETRO NOMINAL DE 1200 MM	M	252	700,27	866,51	218.360,52
3.4			SUPERESTRUTURA					379.563,26
3.4.1			LONGARINA PRÉ MOLDADA			18		341.342,28
3.4.1.1	SF 009	Próprio	LONGARINA DE CONCRETO PRÉ MOLDADO, 0,60x0,70x12 m FCK: 25 MPa, INCLUINDO TRANSPORTE ATÉ O LOCAL COM CARRETA ATÉ 22 TONELADAS	UN	18	15.325,25	18.963,46	341.342,28
3.4.2			CABECEIRA INTERMEDIÁRIA					7.899,58
3.4.2.1	92270	SINAPI	FABRICAÇÃO DE FÔRMA PARA VIGAS, COM MADEIRA SERRADA, E = 25 MM. AF 09/2020	m²	5,86	189,36	234,31	1.373,05
3.4.2.2	73990/001	SINAPI	ARMACAO ACO CA-50 P/1,0M3 DE CONCRETO	UN	2,83	1.041,81	1.289,13	3.648,23
3.4.2.3	94967	SINAPI	CONCRETO FCK = 40MPa, TRAÇO 1:1,6:1,9 (EM MASSA SECA DE CIMENTO/ AREIA MÉDIA/ BRITA 1) - PREPARO MECÂNICO COM BETONEIRA 400 L. AF 05/2021	m³	2,83	627,86	776,91	2.198,65
3.4.2.4	92873	SINAPI	LANÇAMENTO COM USO DE BALDES, ADENSAMENTO E ACABAMENTO DE CONCRETO EM ESTRUTURAS. AF 12/2015	m³	2,83	194,09	240,16	679,65
3.4.3			GUARDA EM CONCRETO 20X20 X60 CM			20		3.255,58
3.4.3.1	92270	SINAPI	FABRICAÇÃO DE FÔRMA PARA VIGAS, COM MADEIRA SERRADA, E = 25 MM. AF 09/2020	m²	9,6	189,36	234,31	2.249,37
3.4.3.2	73990/001	SINAPI	ARMACAO ACO CA-50 P/1,0M3 DE CONCRETO	UN	0,48	1.041,81	1.289,13	618,78
3.4.3.3	94963	SINAPI	CONCRETO FCK = 15MPa, TRAÇO 1:3,4:3,5 (EM MASSA SECA DE CIMENTO/ AREIA MÉDIA/ BRITA 1) - PREPARO MECÂNICO COM BETONEIRA 400 L. AF 05/2021	m³	0,48	458,24	567,02	272,16
3.4.3.4	92873	SINAPI	LANÇAMENTO COM USO DE BALDES, ADENSAMENTO E ACABAMENTO DE CONCRETO EM ESTRUTURAS. AF 12/2015	m³	0,48	194,09	240,16	115,27
3.4.4			CABO DE PROTEÇÃO D=8 MM			4		1.225,44
3.4.4.1	9979	ORSE	Cabo de aço galvanizado 8mm (tensor)	m	48	20,64	25,53	1.225,44
3.4.5			TIRANTE/ NERVURA D=16 MM			4		1.299,98
3.4.5.1	3848	ORSE	Cabo de aço galvanizado 15mm (tensor)	m	22	47,76	59,09	1.299,98
3.4.6			GUINDASTE					24.540,40
3.4.6.1	89272	SINAPI	GUINDASTE HIDRÁULICO AUTOPROPELIDO, COM LANÇA TELESCÓPICA 28,80 M, CAPACIDADE MÁXIMA 30 T, POTÊNCIA 97 KW, TRAÇÃO 4 X 4 - CHP DIURNO. AF 11/2014	CHP	40	211,25	261,40	10.456,00
3.4.6.2	73480	SINAPI	CUSTO HORARIO PRODUTIVO - GUINDASTE MUNK 640/18 - 8T S/CAMINHAO MERCE-DES BENZ 1418/51 - 184 HP	H	40	284,56	352,11	14.084,40

WDS ENGENHARIA LTDA
CNPJ: 19.891.447/0001-26

3.5			LIMPEZA FINAL DA OBRA					402,00
3.5.1	9537	SINAPI	LIMPEZA FINAL DA OBRA	m²	100	3,25	4,02	402,00
3.6			ADMINISTRAÇÃO LOCAL					37.906,87
3.6.1	93572	SINAPI	ENCARREGADO GERAL DE OBRAS COM ENCARGOS COMPLEMENTARES	MES	2	5.000,85	6.188,05	12.376,10
3.6.2	94295	SINAPI	MESTRE DE OBRAS COM ENCARGOS COMPLEMENTARES	MES	2	6.812,08	8.429,26	16.858,52
3.6.3	90777	SINAPI	ENGENHEIRO CIVIL DE OBRA JUNIOR COM ENCARGOS COMPLEMENTARES	H	75	93,45	115,63	8.672,25

Total sem BDI

2.262.419,75

Total do BDI

537.058,60

Total Geral

2.799.478,35

WECSLEI DUARTE DE SOUZA
Engenheiro Civil - CREA 050833702-0



PROJETO DE OBRA DE ARTE ESPECIAL

03 NOVAS PONTES NA CIDADE DE BARREIRAS

- Ponte da Rua Floriano Peixoto - Interligação Entre o Ribeirão e Boa Sorte ($12^{\circ} 9'50.31''S / 45^{\circ} 0'7.08''O$)
- Ponte do Barroirão - Nova ponte do Barroirão ($12^{\circ}13'18.32''S/ 45^{\circ} 3'16.73''O$)
- Ponte do Assentamento Rio de ondas - Nova ponte no Assentamento Rio de Ondas ($12^{\circ}18'19.97''S/ 45^{\circ}40'30.61''O$)

07	-				
06	-				
05	-				
04	-				
03	-				
02	-				
01	-				
00	ct contrato	EMISSÃO INICIAL	15/08/2022	CAIC	
Nº	REQUERENTE	MODIFICAÇÃO	DATA	RESPONSÁVEL	VISTO

APROVAÇÃO INTERNA	ELABORAÇÃO		VERIFICAÇÃO		APROVAÇÃO	
	RESP. CAIC	VISTO.	RESP. MOEMA	VISTO.	RESP. WECSLEI	VISTO.

 <p>PREFEITURA BARREIRAS CAPITAL DO OESTE CONTRATO N°163/2021</p>	 <p>PROJETO: WDS ENGENHARIA CNPJ: 19.891.447/0001-26</p>
---	--

FINALIDADE DO PROJETO: PROJETO ESTRUTURAL DE OBRA DE ARTE ESPECIAL (OAE)	DATA: 15/08/2021
	REVISÃO: 00

FINALIDADE DA OBRA: INFRAESTRUTURA	ESCALA: 1:50
---------------------------------------	-----------------

CONTEÚDO DA PRANCHA: CAPA	PRANCHA: 00/03	DESENHO: WDS ENGENHARIA (77) 3613-2534
		ARQUIVO: PG_PA_EX_NPB_REV00.dwg

PROPRIETÁRIO (A): PREFEITURA MUNICIPAL DE BARREIRAS - BA	CPF / CNPJ: 13.654.405/0001-95
---	-----------------------------------

ENDEREÇO DA OBRA: ($12^{\circ} 9'50.31''S / 45^{\circ} 0'7.08''O$), ($12^{\circ}13'18.32''S/45^{\circ} 3'16.73''O$) e ($12^{\circ}18'19.97''S/45^{\circ}40'30.61''O$)
--

PLANTA DE SITUAÇÃO:	QUADRO DE ASSINATURAS:
	<p>PROPRIETÁRIO (A): PREFEITURA MUNICIPAL DE BARREIRAS - BA CPF/CNPJ: PREFEITURA MUNICIPAL DE BARREIRAS - BA</p> <p>RESP. TÉCNICA: MOEMA SALES MEDEIROS CALJ A137486-4 ARQUITETA E URBANISTA/ TÉCNICA EM EDIFICAÇÕES</p>

QUADRO DE ÁREAS: ÁREA TOTAL DE TABULEIRO: 278,53 m²	<p>COORDENADOR DOS PROJETOS: WECSLEI DUARTE DE SOUZA CREA - BA - 050833702-0/D ENGENHEIRO CIVIL/ ENGENHEIRO DE SEGURANÇA DO TRABALHO/ TÉCNICO EM EDIFICAÇÕES</p> <p>AUTORIA DOS PROJETOS: CAIC PIEDADE NUNES CREA - BA - 271884963-0 /D ENGENHEIRO CIVIL/ TÉCNICO EM EDIFICAÇÕES</p>
--	--

APROVAÇÃO:

CONDICIONANTES

As dimensões são de massa proprietária e não devem ser utilizadas para fins de reprodução ou parciais, nem podendo ser cedidos a terceiros, salvo com a autorização expressa, de acordo com a legislação brasileira em vigor.

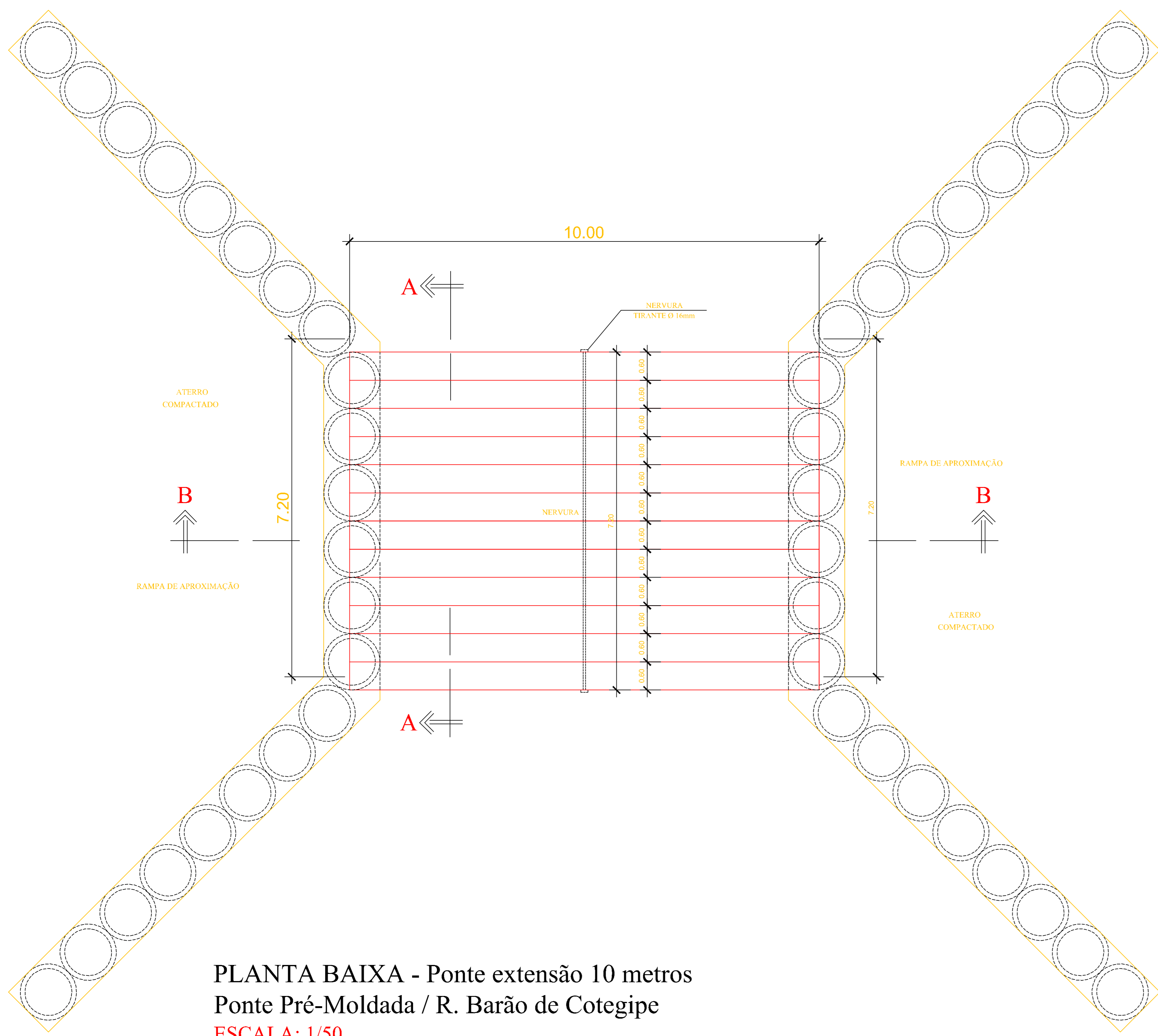

PLANTA BAIXA - Ponte extensão 10 metros
 Ponte Pré-Moldada / R. Barão de Cotegipe
 ESCALA: 1/50

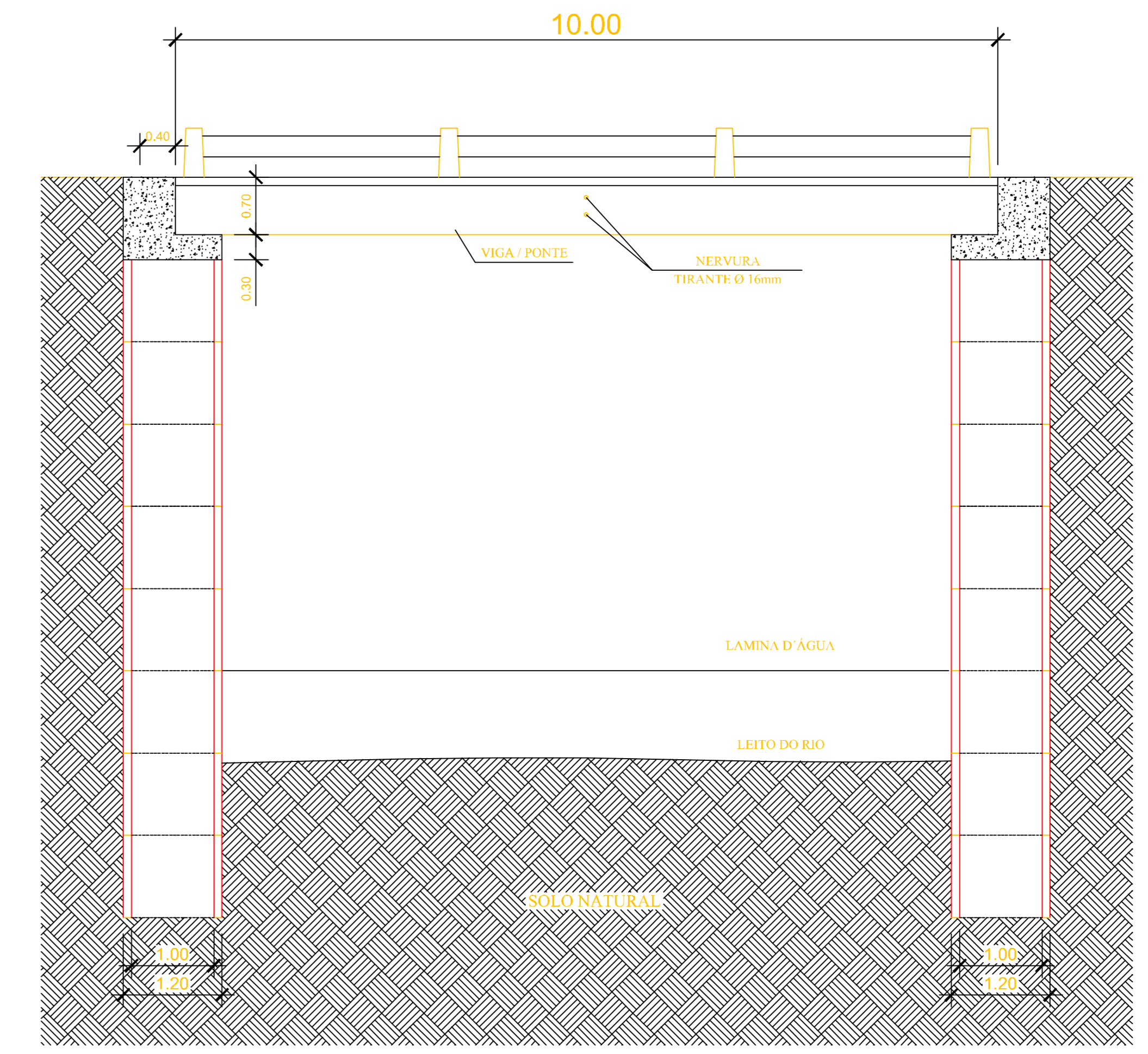

CORTE BB

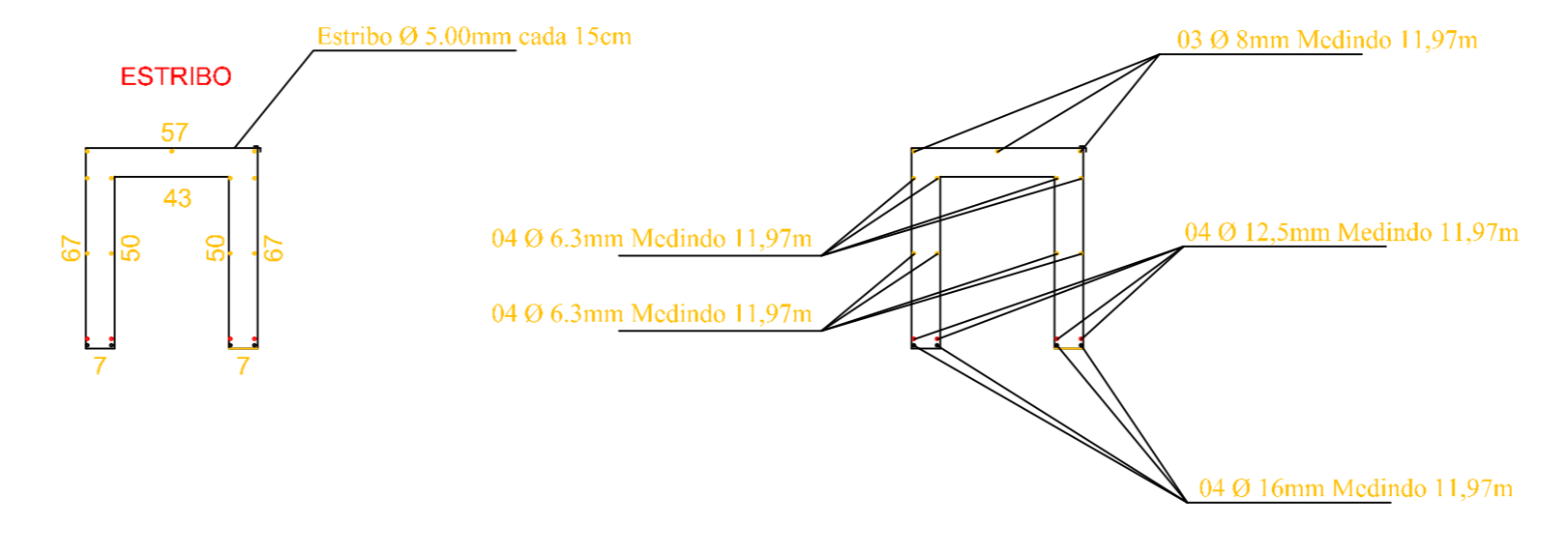

DETALHE DO TUBULÃO

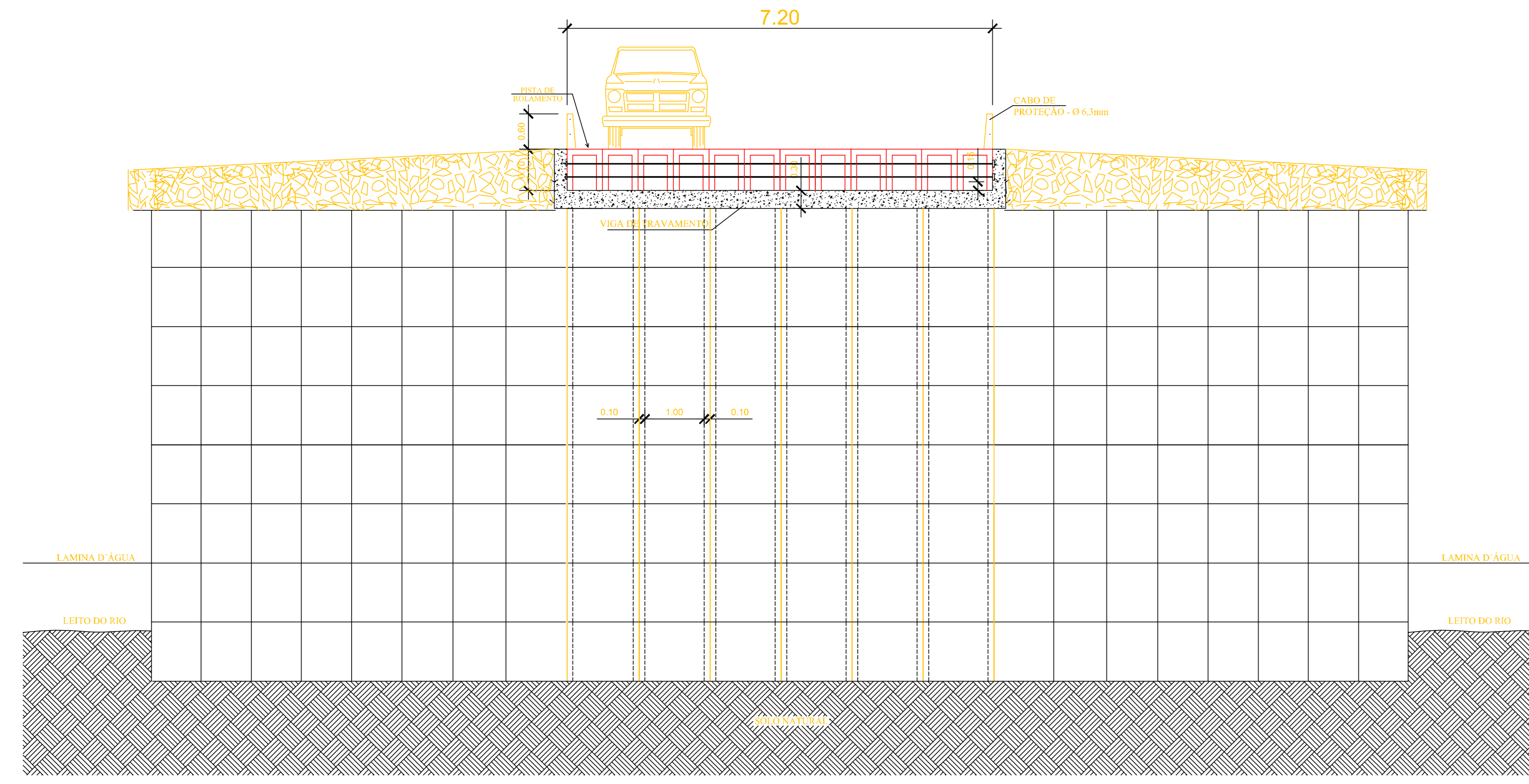
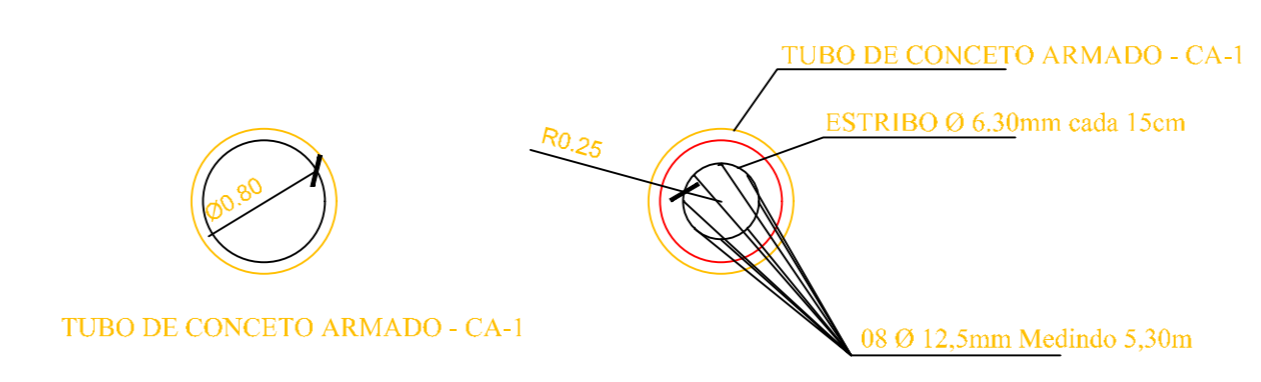

CORTE AA
 ESCALA: 1/100

Detalhe viga "U"

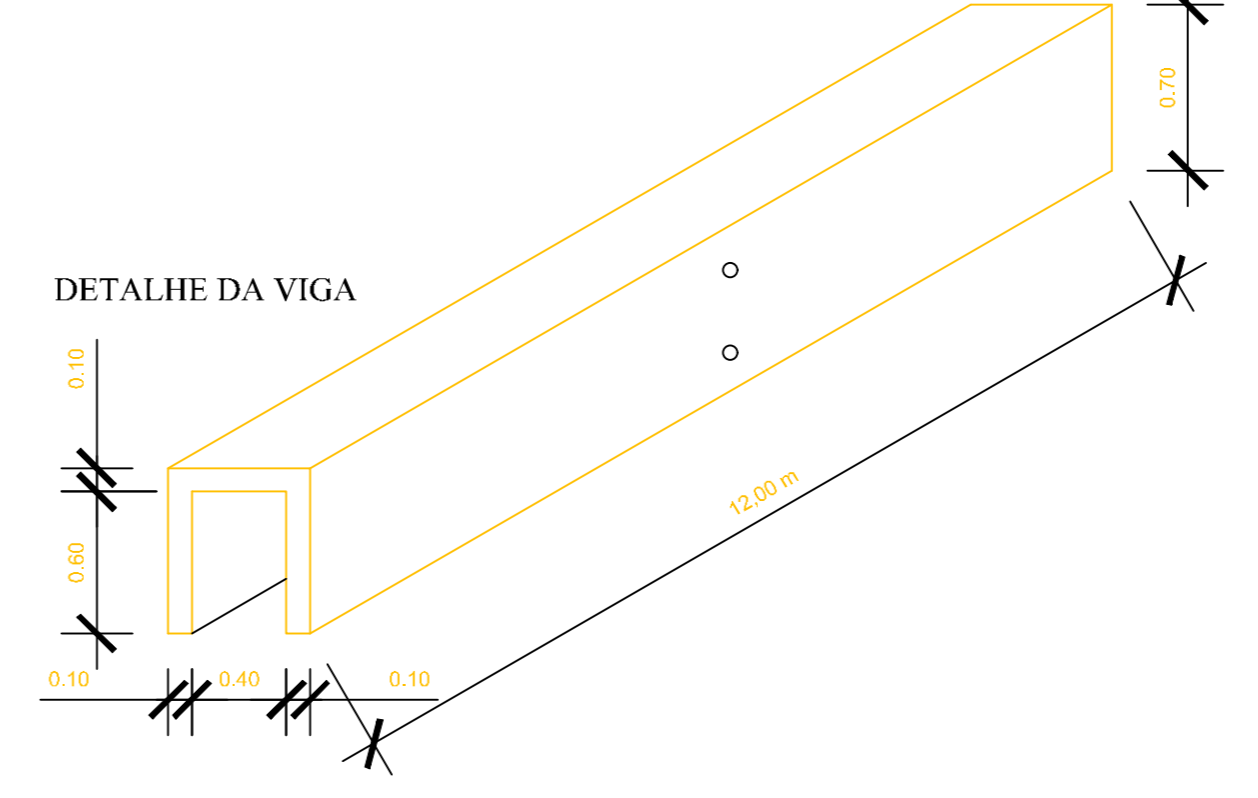

DETALHE DE MONTAGEM

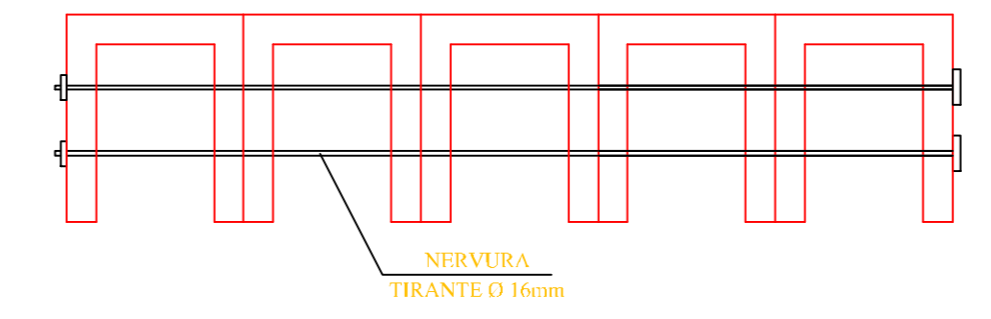

NOTAS

- 1- AÇO CA-50A E CA 60;
- 2- RESISTENCIA DO CONCRETO $f_{ck}=40MPa$ ($400kg/cm^2$); MODULO DE ELASTICIDADE $E_{cs} = 28000MPa$ - relação $\sigma/\epsilon = 0,5$
- 3- COBRIMENTO DA ARMADURA IGUAL A 5,0 cm. UTILIZAR ESPAÇADORES ADEQUADOS PARA GARANTIR O COBRIMENTO;
- 4- AS FORMAS, ESCORAMENTO, TRANSPORTE, LANÇAMENTO E CONTROLE DA RESISTENCIA DO CONCRETO DEVERÃO OBEDECER AS RECOMENDAÇÕES DA NORMA NBR 14931;
- 5- ESTRUTURA PRÉ MOLDADA DEVERÁ SER SUBMETIDA AO CONTROLE TECNOLÓGICO
- 6- DADOS GEOTÉCNICOS ADMITIDOS PELA SONDAGEM GEOTÉCNICA DA SPT CONTROLE TECNOLÓGICO E SONDAGENS, TERCEIRIZADA DA WDS ENGENHARIA;
- 7- UTILIZAÇÃO DE CALÇO DE NEOPRENE EM TODOS OS APOIOS DA ESTRUTURA SOB FUNDAÇÕES OU CABECEIRAS
- 8- REALIZAR O ESCORAMENTO DA CABECEIRA INTERMEDIÁRIA APOIANDO SOBRE O LEITO DO RIO
- 9- CONCRETO CICLÓPICO COM PEDRA DE MÃO E MISTURA QUE TENHA FCK MÍNIMO DE 10 MPa ($100kg/cm^2$)

07	-				
06	-				
05	-				
04	-				
03	-				
02	-				
01	-				
00	et contrato	EMISSÃO INICIAL	15/08/2022	CAIC	

Nº	REQUERENTE	MODIFICAÇÃO	VERIFICAÇÃO		APROVAÇÃO	
			RES.P.	VISTO	RES.P.	VISTO
			CAIC		WCSLEI	

PROPRIETÁRIO: PREFEITURA MUNICIPAL DE BARREIRAS - BA
 PROJETO: PROJETO ESTRUTURAL DE OBRA DE ARTE ESPECIAL (OAE)
 DATA: 15/08/2021
 ESCALA: 1:50
 FOLHA: 01
 DE: 03
 DR. CONJ.: 13.654.405/0001-95
 (12° 9'50.31" S / 45° 07' 08" O) - Ponte da Rua Floriano Peixoto

PLANTA DE SITUAÇÃO: QUADRO DE SITUAÇÃO
 COORDENADOR DO PROJETO: WCSLEI DUARTE DE SOUZA
 AUTOR DO PROJETO: CAIC PEDRODE NUNES
 EMPRESA: WDS ENGENHARIA

APROVAÇÃO:	
CONDIÇÕES:	

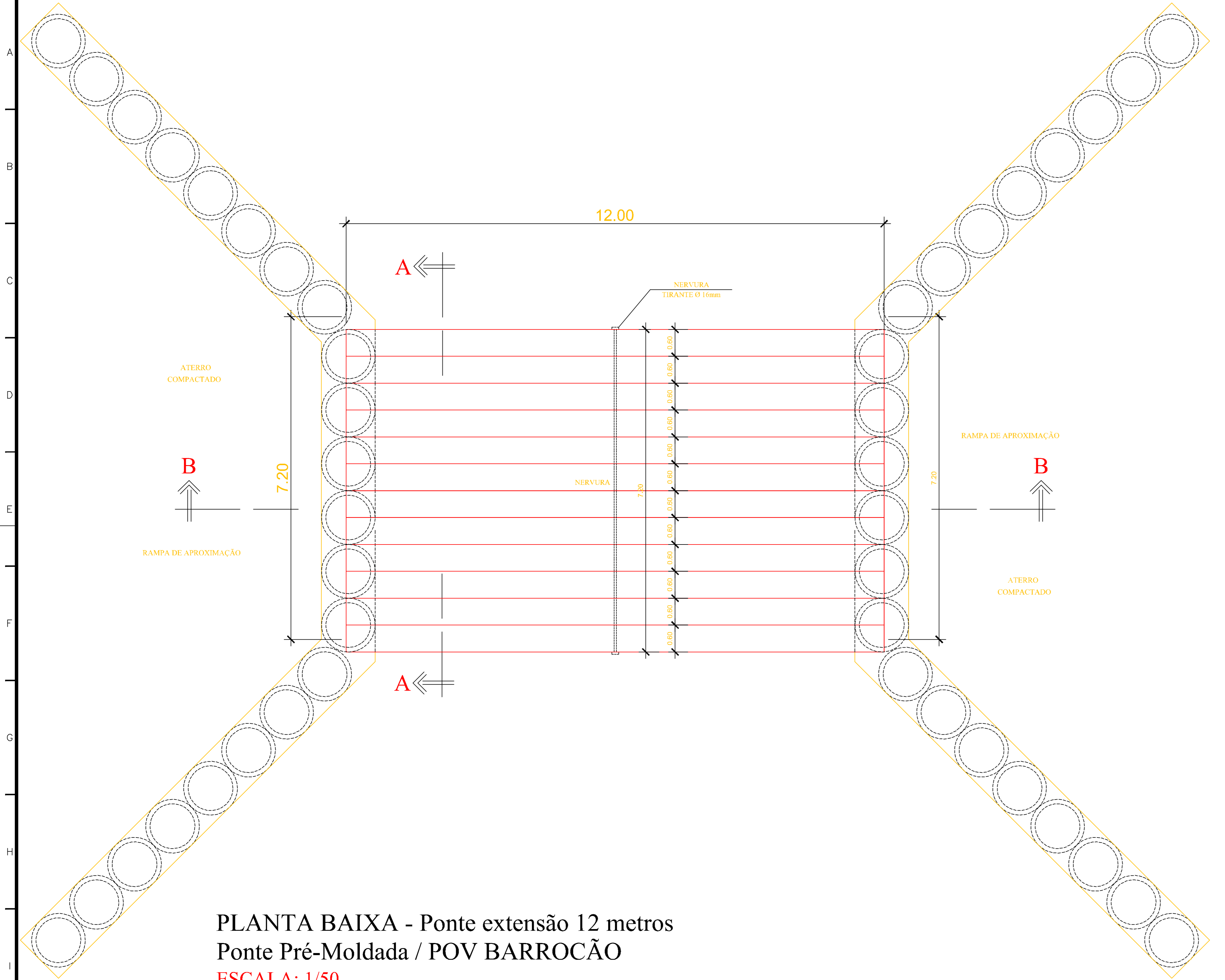

PLANTA BAIXA - Ponte extensão 12 metros
Ponte Pré-Moldada / POV BARROÇÃO
ESCALA: 1/50

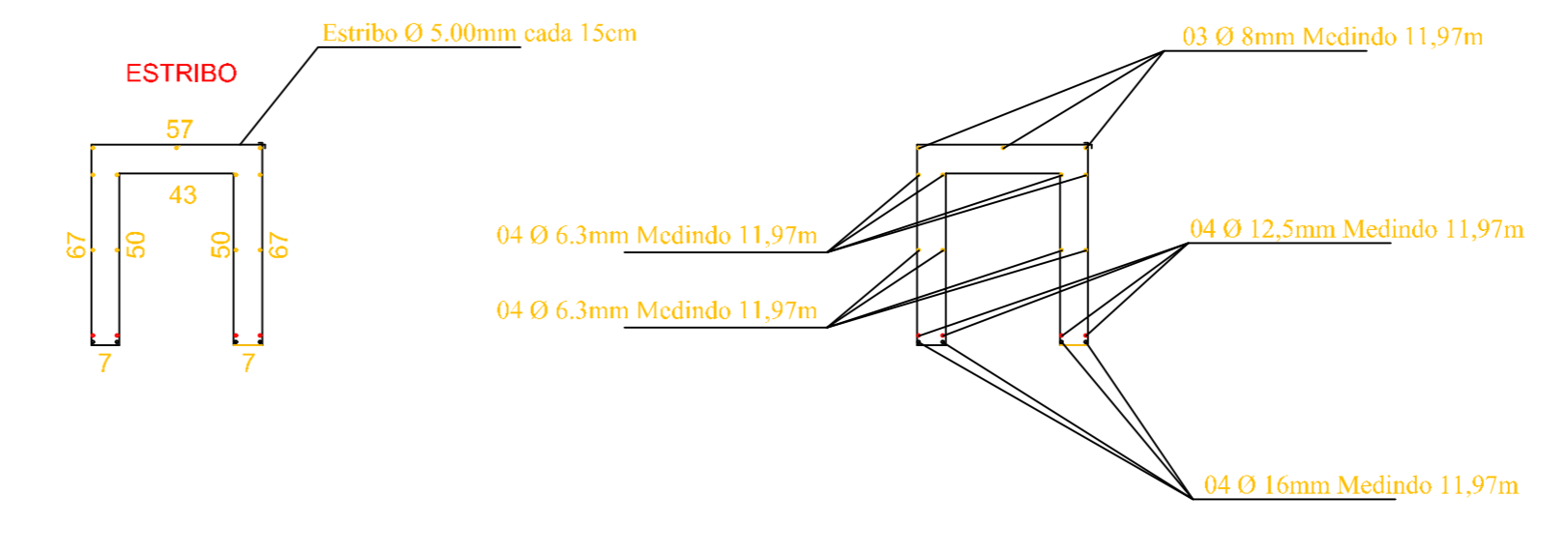

DETALHE DO TUBULÃO

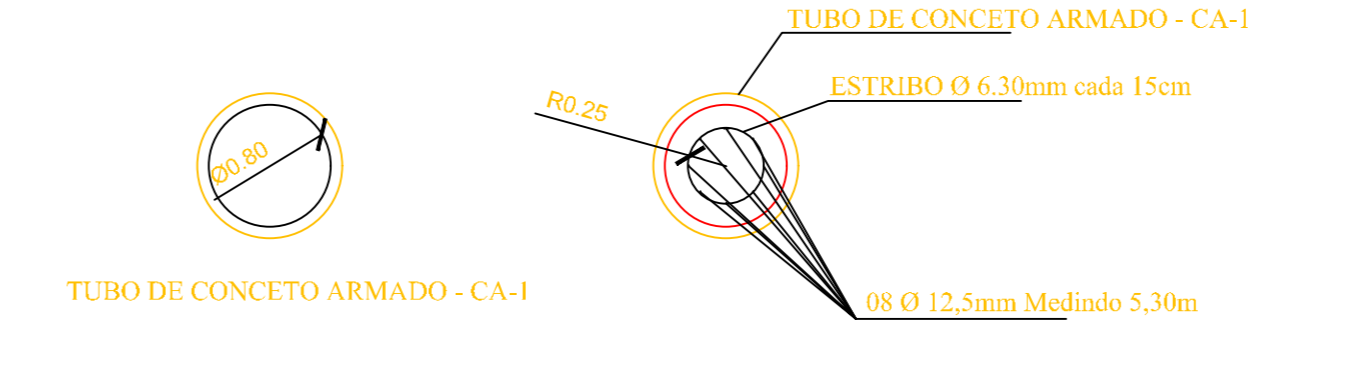

Detalhe viga "U"

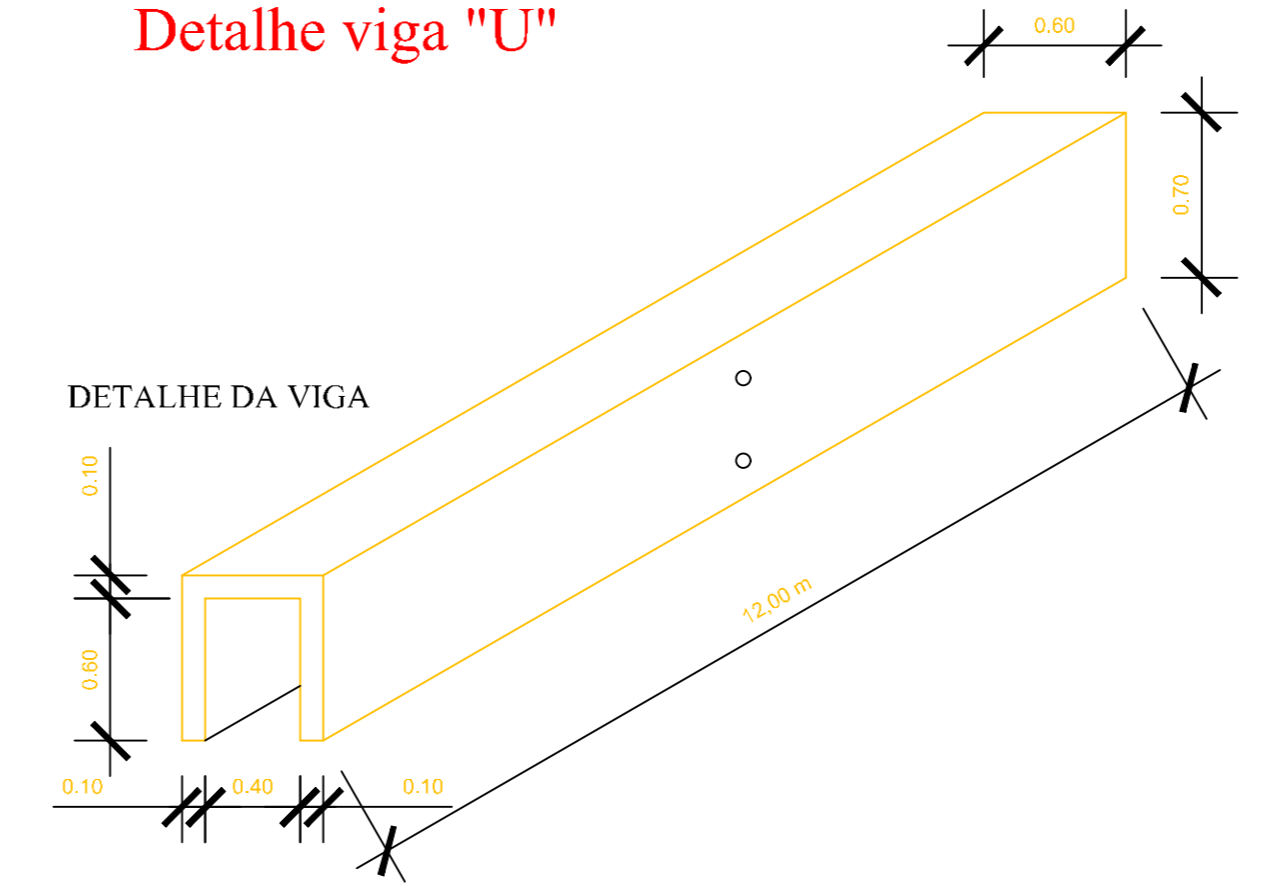

DETALHE DE MONTAGEM

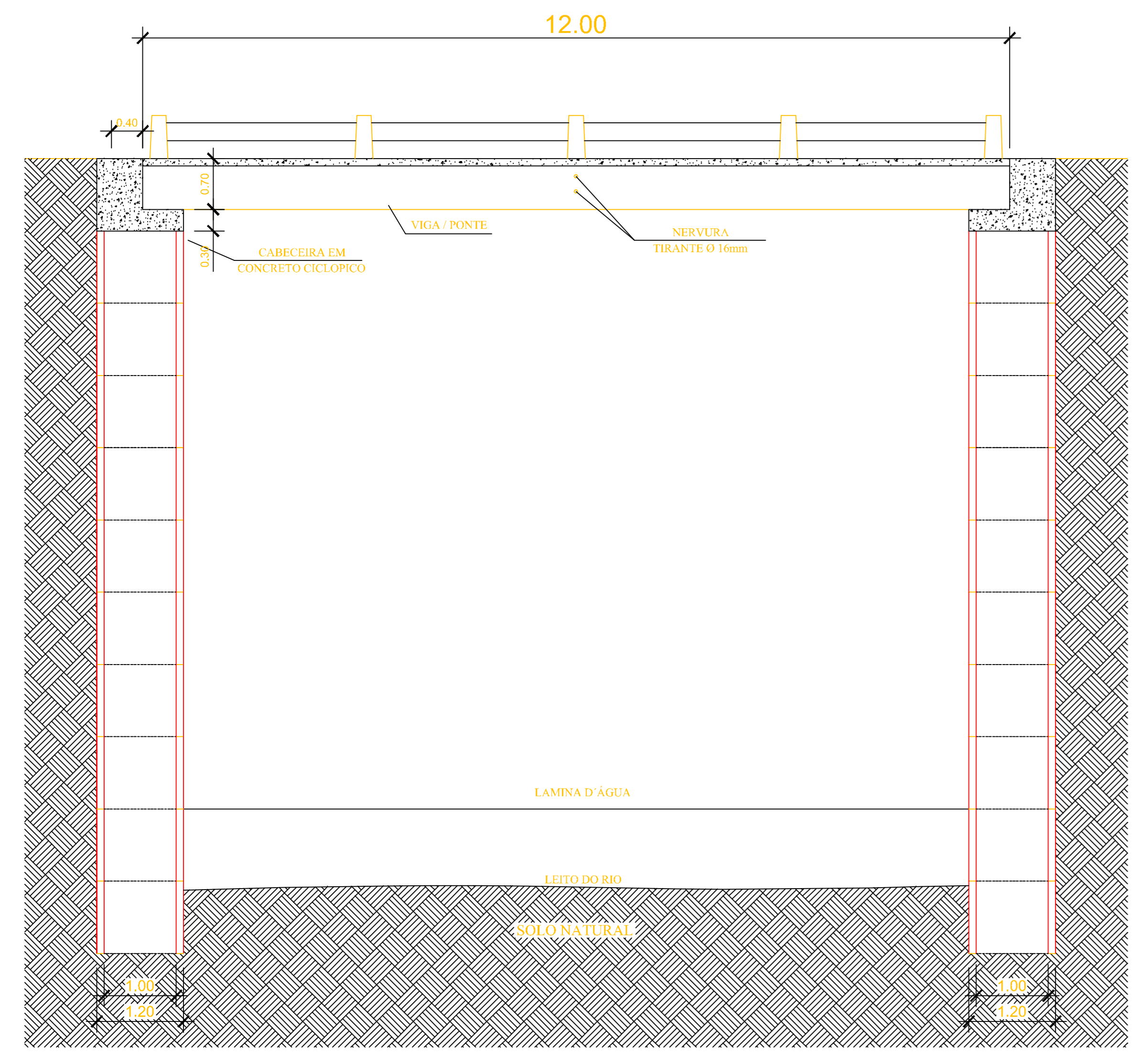
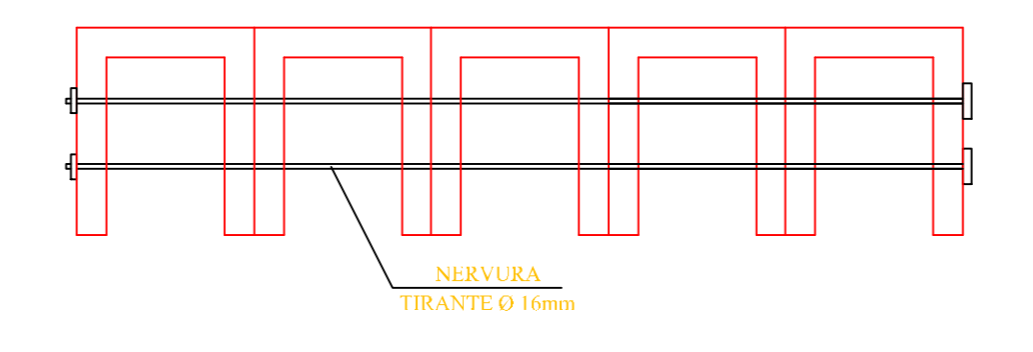

CORTE BB

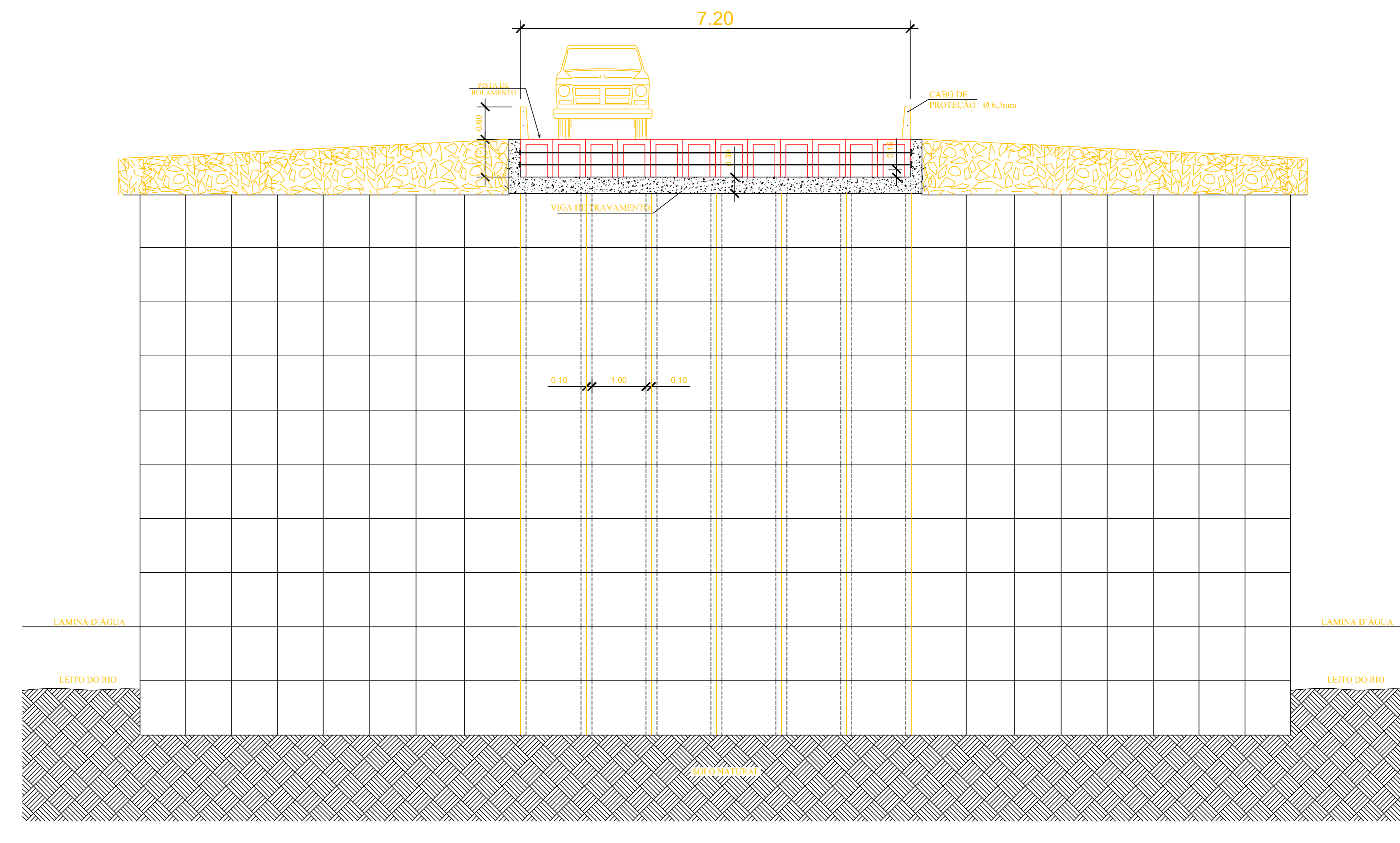

CORTE AA
ESCALA: 1/100

NOTAS

- 1- AÇO CA-50A E CA 60;
- 2- RESISTENCIA DO CONCRETO $f_{ck}=40MPa$ ($400kg/cm^2$); MODULO DE ELASTICIDADE $E_{cs} = 28000MPa$ - relação $a/c = 0,5$
- 3- COBRIMENTO DA ARMADURA IGUAL A 5,0 cm. UTILIZAR ESPAÇADORES ADEQUADOS PARA GARANTIR O COBRIMENTO;
- 4- AS FORMAS, ESCORAMENTO, TRANSPORTE, LANÇAMENTO E CONTROLE DA RESISTENCIA DO CONCRETO DEVERÃO OBEDECER AS RECOMENDAÇÕES DA NORMA NBR 14931;
- 5- ESTRUTURA PRÉ MOLDADA DEVERÁ SER SUBMETIDA AO CONTROLE TECNOLÓGICO
- 6- DADOS GEOTÉCNICOS ADMITIDOS PELA SONDAGEM GEOTÉCNICA DA SPT CONTROLADA E SONDAGENS, TERCEIRIZADA DA WDS ENGENHARIA;
- 7- UTILIZAÇÃO DE CALÇO DE NEOPRENE EM TODOS OS APOIOS DA ESTRUTURA SOB FUNDAÇÕES OU CABECEIRAS
- 8- REALIZAR O ESCORAMENTO DA CABECEIRA INTERMEDIÁRIA APOIANDO SOBRE O LEITO DO RIO
- 9- CONCRETO CICLÓPICO COM PEDRA DE MÃO E MISTURA QUE TENHA FCK MÍNIMO DE 10 MPa ($100kg/cm^2$)

07	-	-	-	-	-
06	-	-	-	-	-
05	-	-	-	-	-
04	-	-	-	-	-
03	-	-	-	-	-
02	-	-	-	-	-
01	-	-	-	-	-

00	et contrato	EMISSÃO INICIAL	15/08/2022	CAIC	
Nº	REQUERENTE	MODIFICAÇÃO	VERIFICAÇÃO	DATA	RESPONSÁVEL
	APROVAÇÃO INTERNA	RESPI. CAIC	RESPI. MOEMA	RESPI. WESLEI	APROVAÇÃO

PROPRIETÁRIO: PREFEITURA MUNICIPAL DE BARREIRAS - BA

PROJETO: PROJETO ESTRUTURAL DE OBRA DE ARTE ESPECIAL (OAE)

VALIDADE DO PROJETO: 15/08/2021

VALIDADE DA OBRA: INFRAESTRUTURA

CONTROLE DA OBRA: PONTE DO BARROÇÃO

PROPRIETÁRIO DO PROJETO: WESLEI DUARTE DE SOUZA

PROPRIETÁRIO DA OBRA: PREFEITURA MUNICIPAL DE BARREIRAS - BA

PROJETO: PROJETO ESTRUTURAL DE OBRA DE ARTE ESPECIAL (OAE)

VALIDADE DO PROJETO: 15/08/2021

VALIDADE DA OBRA: INFRAESTRUTURA

CONTROLE DA OBRA: PONTE DO BARROÇÃO

PROPRIETÁRIO DO PROJETO: WESLEI DUARTE DE SOUZA

PROPRIETÁRIO DA OBRA: PREFEITURA MUNICIPAL DE BARREIRAS - BA

PROJETO: PROJETO ESTRUTURAL DE OBRA DE ARTE ESPECIAL (OAE)

VALIDADE DO PROJETO: 15/08/2021

VALIDADE DA OBRA: INFRAESTRUTURA

CONTROLE DA OBRA: PONTE DO BARROÇÃO

PROPRIETÁRIO DO PROJETO: WESLEI DUARTE DE SOUZA

PROPRIETÁRIO DA OBRA: PREFEITURA MUNICIPAL DE BARREIRAS - BA

APROVAÇÃO:	
CONDIÇÕES:	

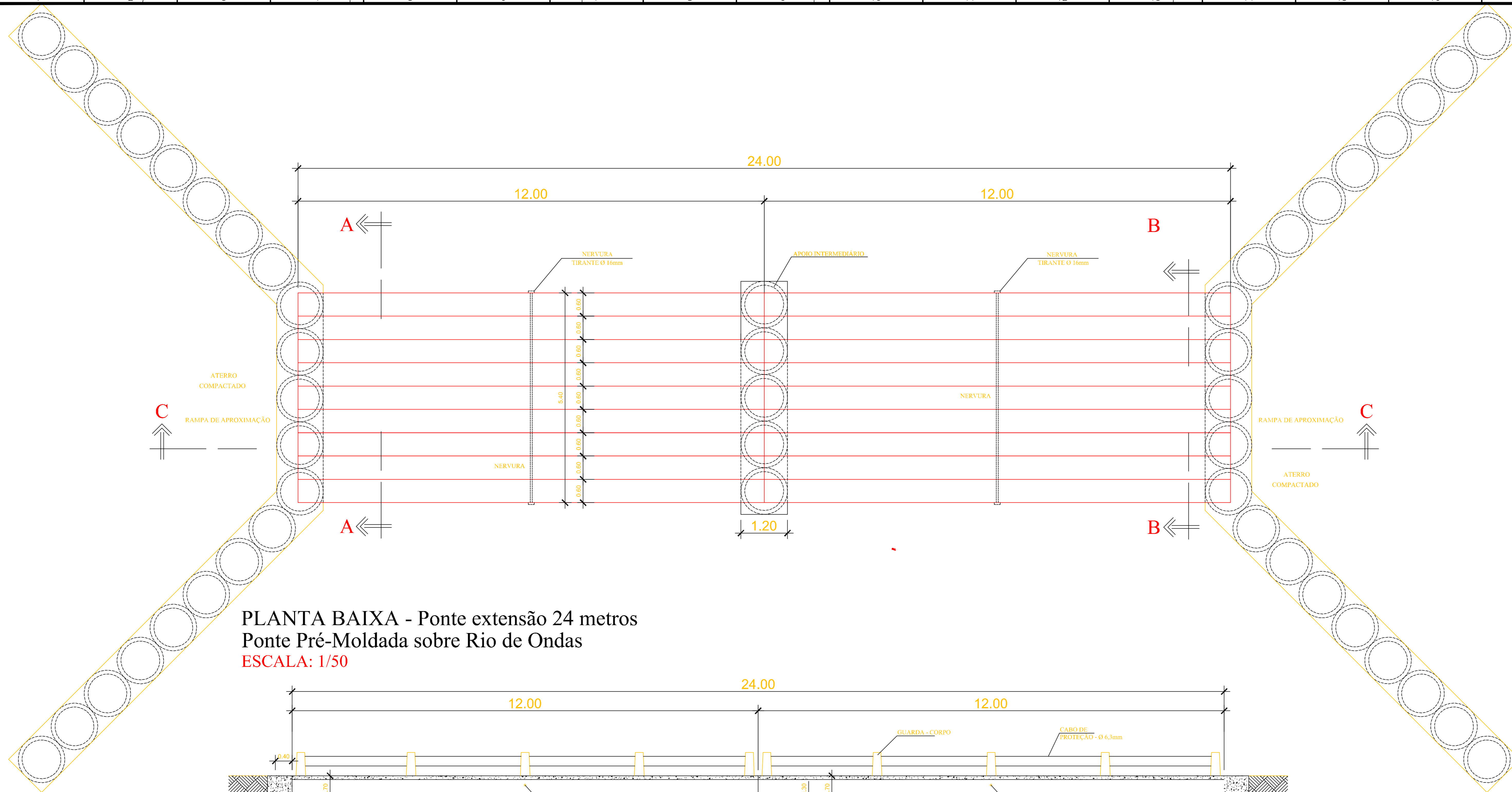

PLANTA BAIXA - Ponte extensão 24 metros
Ponte Pré-Moldada sobre Rio de Ondas
ESCALA: 1/50

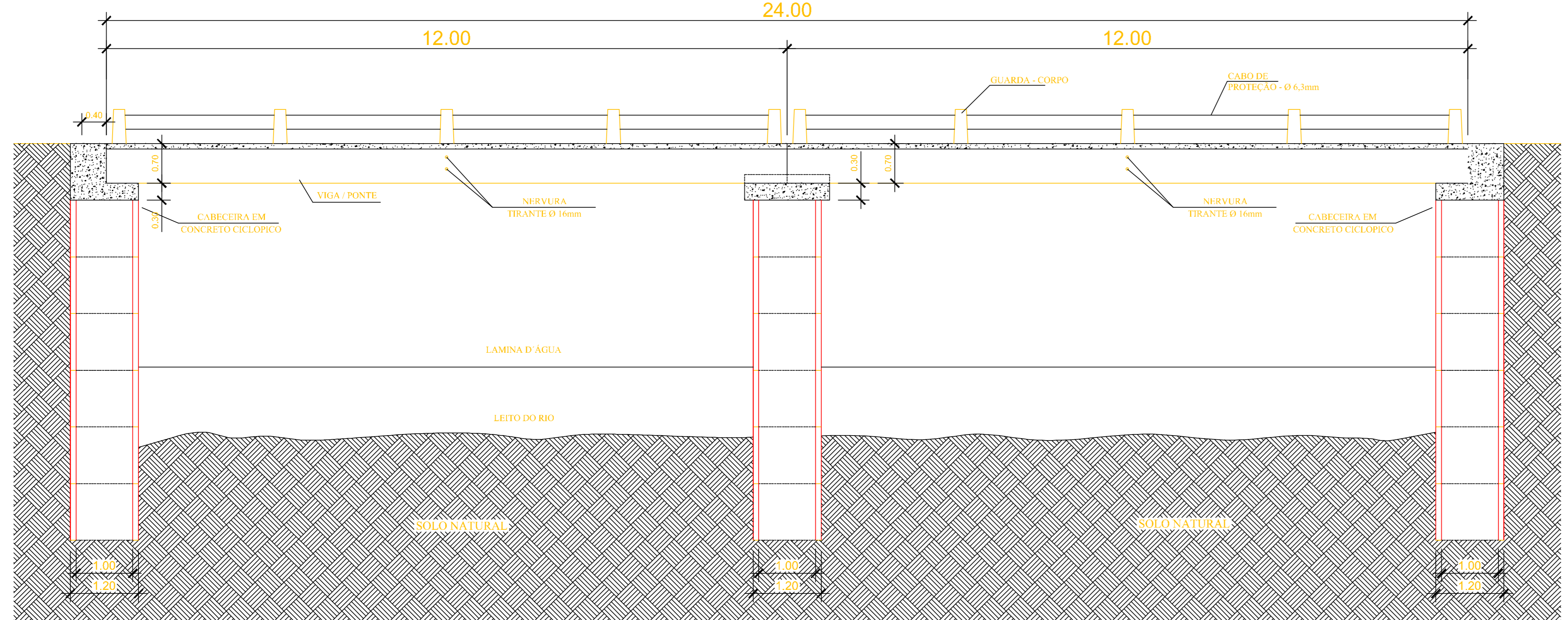
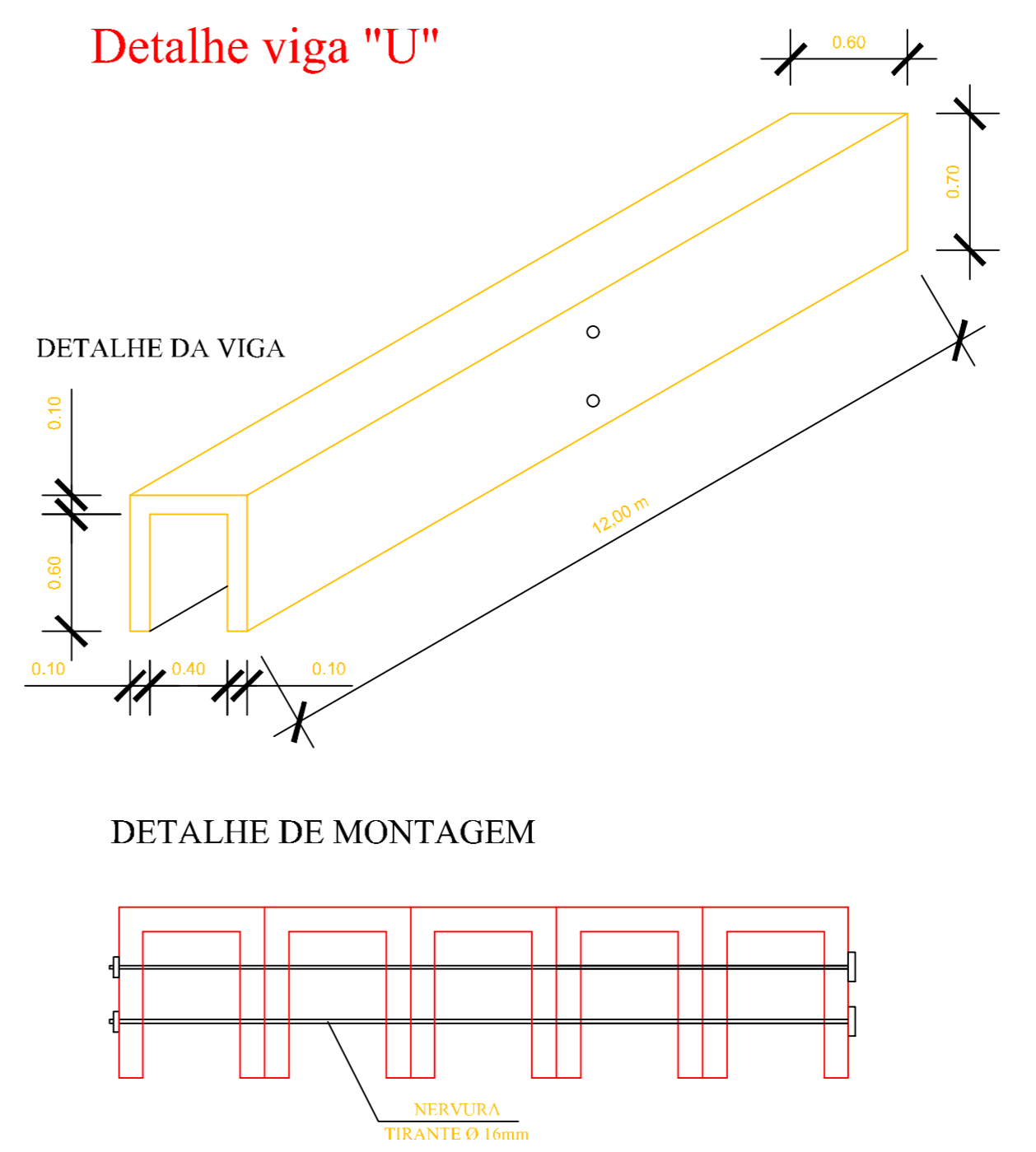

CORTE CC

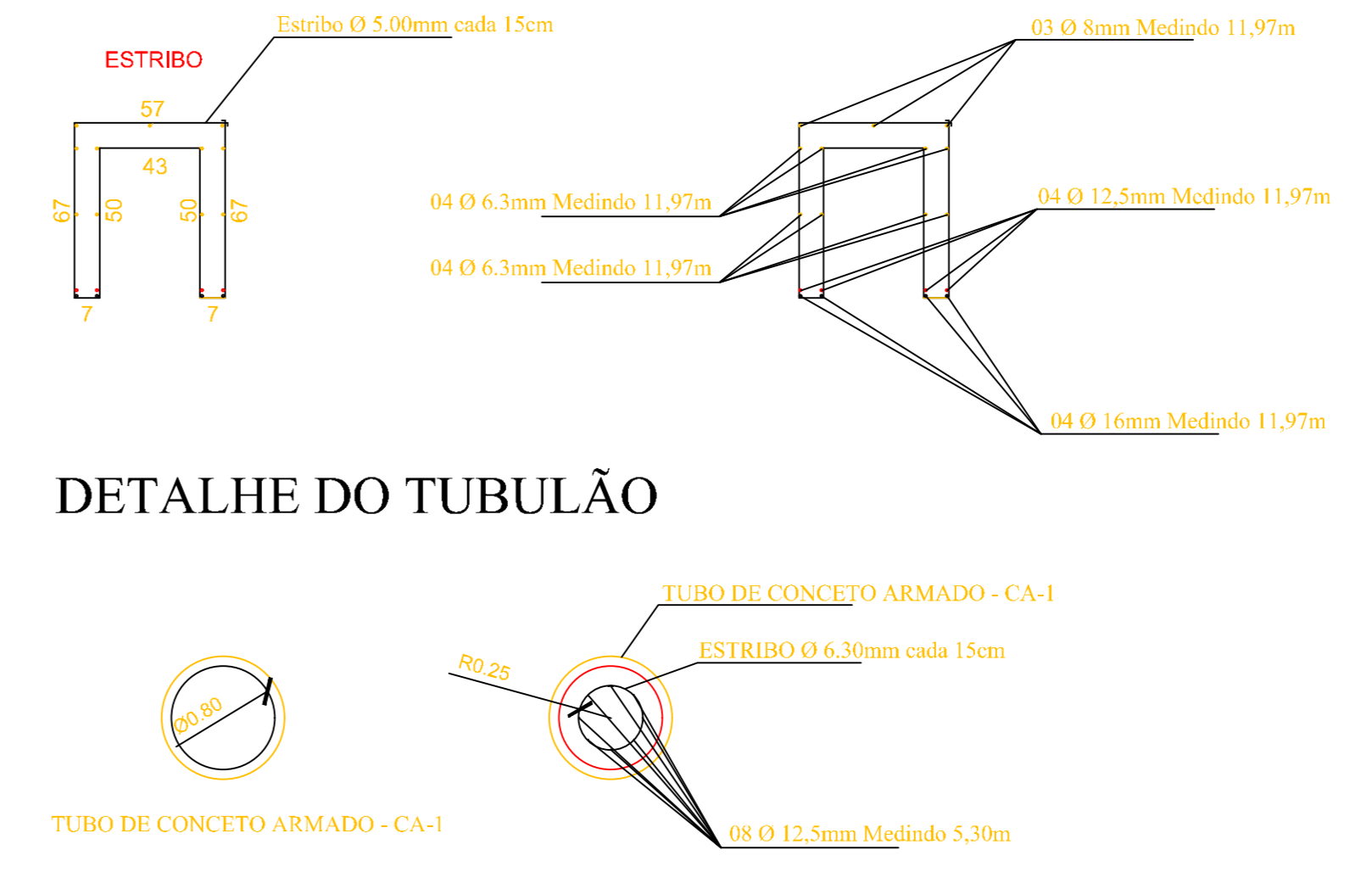

DETALHE DO TUBULÃO

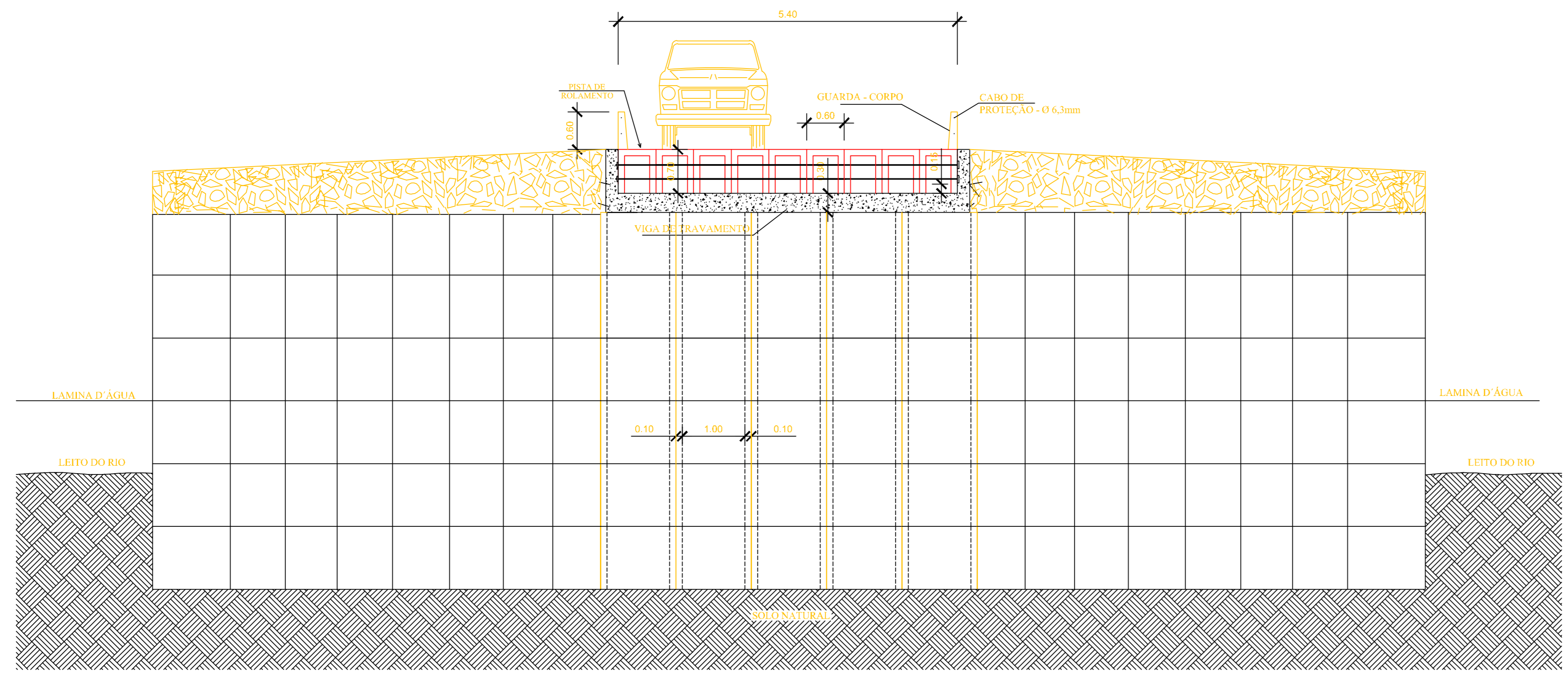

CORTE AA
ESCALA: 1/100

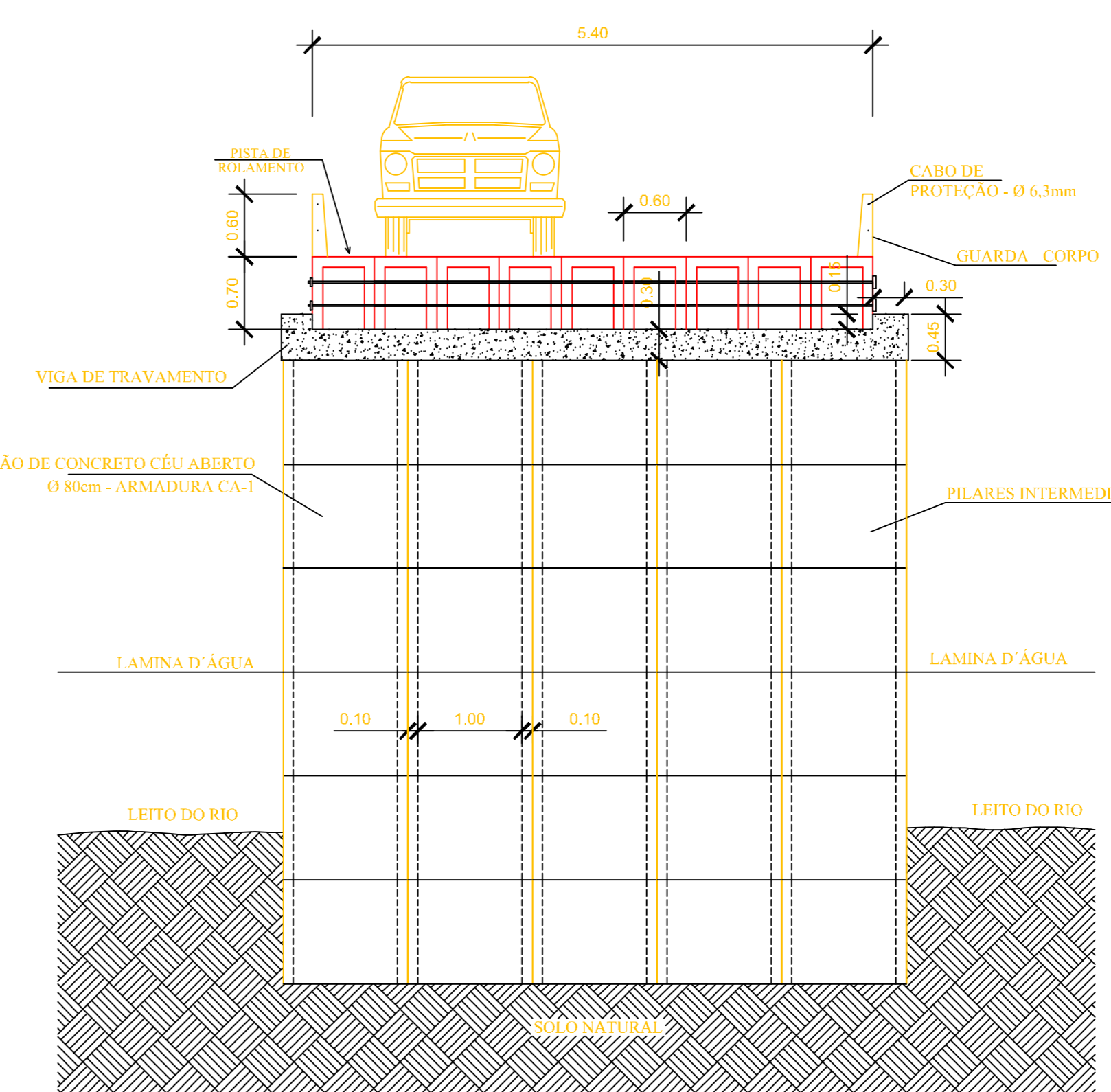

CORTE BB
ESCALA: 1/100

- NOTAS**
- 1- AÇO CA-50A E CA 60;
 - 2- RESISTÊNCIA DO CONCRETO $f_{ck}=40MPa$ ($400kg/cm^2$); MÓDULO DE ELASTICIDADE $E_{cs} = 28000MPa$ - relação $\sigma/\epsilon = 0,5$
 - 3- COBRIMENTO DA ARMADURA IGUAL A 5,0 cm. UTILIZAR ESPAÇADORES ADEQUADOS PARA GARANTIR O COBRIMENTO;
 - 4- AS FORMAS, ESCORAMENTO, TRANSPORTE, LANÇAMENTO E CONTROLE DA RESISTÊNCIA DO CONCRETO DEVERÃO OBEDECER AS RECOMENDAÇÕES DA NORMA NBR 14931;
 - 5- ESTRUTURA PRÉ MOLDADA DEVERÁ SER SUBMETIDA AO CONTROLE TECNOLÓGICO
 - 6- DADOS GEOTÉCNICOS ADMITIDOS PELA SONDAGEM GEOTÉCNICA DA SPT CONTROLE TECNOLÓGICO E SONDAGENS, TERCEIRIZADA DA WDS ENGENHARIA;
 - 7- UTILIZAÇÃO DE CALÇO DE NEOPRENE EM TODOS OS APOIOS DA ESTRUTURA SOB FUNDAMENTOS OU CABECEIRAS
 - 8- REALIZAR O ESCORAMENTO DA CABECEIRA INTERMEDIÁRIA APOIANDO SOBRE O LEITO DO RIO
 - 9- CONCRETO CICLÓPTICO COM PEDRA DE MÃO E MISTURA QUE TENHA FCK MÍNIMO DE 10 MPa ($100kg/cm^2$)

07	-				
06	-				
05	-				
04	-				
03	-				
02	-				
01	-				

00	et contrato	EMISSÃO INICIAL	15/08/2022	CAIC	
Nº	REQUERENTE	MODIFICAÇÃO	DATA	RESPONSÁVEL	VISTO

APROVAÇÃO INTERNA	RESP. CAIC	VISTO	RESP. MOENA	VISTO	RESP. WESLEI	APROVAÇÃO
-------------------	------------	-------	-------------	-------	--------------	-----------

PROPRIETÁRIO (AL)	PROJETO	DATA
PREFEITURA MUNICIPAL DE BARREIRAS CAPITAL DO OESTE	PROJETO ESTRUTURAL DE OBRA DE ARTE ESPECIAL (OAE)	15/08/2021
FINALIDADE DO PROJETO:	REVISÃO	00
FINALIDADE DA OBRA:	ESCALA	1:50
CONTROLE DA FASE:	PRONAL	03
PROPRIETÁRIO (V)	ORÇ. CONV.	13.654.405/0001-95
EMPRESA DA OBRA:	(12°18'19,97"S/45°40'30,61"O) - Ponte Assentamento Rio de Ondas	

PLANTA DE SITUAÇÃO

QUADRO DE ATRIBUIÇÕES

PROPRIETÁRIO (AL): PREFEITURA MUNICIPAL DE BARREIRAS - BA

PROPRIETÁRIO (V): PREFEITURA MUNICIPAL DE BARREIRAS - BA

RESP. TÉCNICA: WESLEI DUARTE DE SOUZA

COORDENADOR DO PROJETO: WESLEI DUARTE DE SOUZA

AUTORIA DOS PROJETOS: CAIC PEDRE DE NUNES

APROVAÇÃO:

CONDIÇÕES: